Adiado, para amanhã, na Câmara, o aumento do funcionalismo federal

(LER NA TERCEIRA PÁGINA, NA SEÇÃO "CÂMARA FEDERAL")

A U.D.N., EXPLORA, MAIS UM CADÁVER!

Veloso, cujos depoimentos vão esclarecer muita coisa...

Lançam-se, agora, os udenistas sôbre o cadáver do desditoso "Cazuza", lugar-tenente do Major Aroldo Veloso, que tombou varado de balas, para que o chefe, acovardado, fugisse - O esquema é o mesmo: ontem, morria o Major Rubens Vaz, para proteger a fuga do Carlos Lacerda; hoje, morre o humilde caboclo Cazuza, para proteger a fuga dos Lameirões

(LER NA TERCEIRA PAGINA, ARTIGO DE FUNDO)

ANO 81 — RIO, DOMINGO, 4 DE MARÇO DE 1956 — N.º 52

GAZETA DE NOTICIAS

Fundador: Ferreira de Araújo Diretor: José Bogéa

Juscelino vai socorrer a família de 'Cazuza'

OS golpistas da UDN têm de carregar agora mais um cadáver nas costas: o cadáver de "Cazuza", assassinado — êste é bem o têrmo — pela insídia dos conspiradores do Major Veloso. Não é preciso apelar para o tribunal da História, para sabermos quem matou "Cazuza". Êle é mais uma vítima do Sr. Carlos Lacerda e da furibunda turma de sediciosos que pretende ensanguentar êste País. Vítimas dêsses mesmos sediciosos são aquêles transviados brasileiros que têm agora diante de si e de suas famílias sacrificadas, o caminho do cárcere. A UDN não se lembrou de qualquer providência para redimí-los. O Presidente da República é que teve a generosa iniciativa de beneficiá-los com uma anistia, para testemunhar que sua política não conhece o travo do ódio e da vingança. E assim como não se lembrou dos presos, a UDN não se lembra do morto "Cazuza". O que êles querem mesmo é que haja presos e mortos neste País. Dirigimo-nos, por isto, ao Presidente Juscelino Kubitschek para que, com a mesma sábia generosidade com que providenciou a redenção dos insurretos e dos desertores, volte a sua atenção para o malogrado "Cazuza", pedindo, em mensagem à Câmara, o estabelecimento de uma pensão para amparar a família daquele humilde brasileiro. Ela não é culpada pelos desatinos da UDN, que a privou de seu chefe. Faça isto o senhor Juscelino Kubitschek, e a Nação terá mais um testemunho de que êle é, na realidade, o Presidente de todos os brasileiros.

Sobem a centenas as vítimas da catástrofe de Santos

Mobilização geral nos socorros e buscas dos corpos

(TEXTO NA QUINTA PAGINA)

Banco de Crédito Real de Minas Gerais S. A.
66 ANOS de bons serviços

A fabulosa Gina Lollobrigida em pouca roupa... Ela aparecerá, amanhã, em "Pão, amor e ciúme", da Art Filmes, a continuação da película "Pão, amor e fantasia"

O alm. Amorim do Vale, apesar de ex-ministro, não deixa de estar obrigado á disciplina militar

TEXTO NA SEGUNDA PAGINA

O almirante Amorim do Vale, que foi ao Tribunal pedir para ficar livre dos regulamentos militares

Na Escola Normal Carmela Dutra

SOMENTE AS PROTEGIDAS PASSARAM

Grave denúncia do Secretário de Educação

(TEXTO NA OITAVA PAGINA)

Vai a COFAP iniciar, amanhã, a classificação dos cinemas

Flávio de Brito, o espancador de jornalistas, deverá ser alijado do cargo de representante das Cooperativas -- Texto na pág. 8

Defendidos os interêsses da produção e do consumo do açúcar no projeto Pontes Vieira - declara o Deputado Barros Carvalho

B. CARVALHO

A ação fecunda do IAA e a unificação das taxas -:- Pág. 11

ASSEMBLÉIA FLUMINENSE

Volta a prender a atenção, o caso do concurso para professôras do ensino primário estadual

As inscrições para o concurso de professoras substitutas do magistério primário fluminense voltaram a ocupar a atenção do plenário. A medida que tem sido objeto de contestação foi amplamente debatida pelo representante trabalhista Jaime Bitencourt, o qual, procurando a decisão tomada pelo secretário de Educação e Cultura, desenvolveu farta argumentação a respeito do assunto, sempre aparteado pelo sr. Oscar Fonseca que, inconformado com as exigências do concurso, acentuou que a administração do sr. Roberto Falcão tem sido um fracasso. O sr. Dayl de Almeida forneceu, ontem alvissareira noticia do asfaltamento, dentro em breve, da rodovia Rio-Niterói — Nova Friburgo. Na oportunidade, lembrou o orador, a necessidade de ser atacado, sem tardança, o problema de abastecimento dágua da cidade serrana, aonde já grassa a epidemia de gastro-interite, face às péssimas condições de higiene, provocadas pela falta do precioso liquido.

Em aparte, o sr. Vasconcelos Torres disse que o mal ocorre, porque o secretário de Saúde não aparece na Secretaria e aduziu: enquanto os srs. Presidente da República e Governador do Estado concedem audiências aos deputados e prefeitos, o secretário de Saúde se faz omisso. Daí não ser ouvido o apêlo do orador.

O requerimento de licença do sr. Paiva Muniz, recentemente nomeado presidente do IPASE, suscitou os mais vivos debates, na sessão de ontem. Isto em virtude da controversia surgida com o parecer, em nome da comissão Executiva, apresentado pelo deputado José Sally, contrario concessão da da medida, não obstante o pronunciamento favorável de outros representantes, como sejam os srs. Gouveia de Abreu, Vasconcelos Torres, Adolfo de Oliveira, Dayl de Almeida e José Bernardo. A discussão da matéria esgotou o tempo regimental, sendo o requerimento aprovado, em sessão extraordinária, para êsse fim convocada, com a declaração de voto do sr. Roger Malhardes.

Vão ser concluidas as obras do Estádio do Maracanã

Anunciou-se oficialmente que o prefeito Sá Lessa solicitou à Camara Municipal um crédito de quatro milhões de cruzeiros para realização das obras complementaress do Estadio do Maracanã.

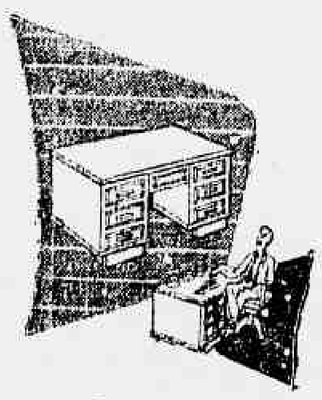

Das Fábricas CIMO
para o conforto
do seu escritório
MÓVEIS CIMO

S. Jorge na Camara dos Deputados

A's 6 horas de hoje, sairá da Igreja de São Gonçalo Garcia e São Jorge, gradiosa procissão, que levará a imagem de São Jorge, em marmore, à Camara dos Deputados, onde será entronizada. O cortejo religioso será dirigido pelo bispo auxiliar D. Helder Camara, que ministrará a benção da imagem.

Ao ato comparecerão todos os secretarios da municipalidade e outras autoridades civis e militares.

Setor de Legumes do SAPS

Com a presença do senhor Parsifal Barroso, Ministro do Trabalho, Sr. Francisco Meireles, diretor geral do SAPS e altas autoridades, será inaugurado, amanhã, às 11,30 horas, à rua Conde Agrolongo, na Penha, o Setor de Legumes daquela Autarquia. O novo órgão que dispõe de moderno aparelhamento, destina-se a centralizar e distribuir legumes, devidamente beneficiados, a todos os restaurantes do SAPS, que funcionem no Distrito Federal.

Aquisição de Trigo Nacional pelos Moinhos

Os moinhos do Rio, São Paulo e Norte comprometeram-se a adquirir, no corrente mês, o total de 150 000 toneladas de trigo nacional, dentro das obrigações legais e nos limites das quotas estabelecidas. Tal deliberação foi confirmada pelos representantes dos moageiros, em reunião efetuada na séde do Serviço de Expansão do Trigo, sob a presidencia do diretor desse orgão do Ministério da Agricultura, sr. Joaquim Musa, que momentos antes chegara do Sul, onde percorreu as zonas triticolas a fim de apressar o escoamento do cereal em poder dos plantadores.

O sr. Joaquim Musa já telegrafou aos prefeitos dos municipios produtores de trigo do Sul e de Santa Catarina, comunicando a resolução dos moinhos. Outras medidas deverão ainda ser tomadas sobre o assunto.

Aviso aos participantes do nosso Concurso

Em virtude de não estar funcionando a Loteria Federal e não haver probabilidade de extração, em breve, pela mesma, comunicamos aos participantes do **Grande Concurso Mensal GAZETA DE NOTICIAS**, que o sorteio que deveria ter sido realizado no dia 24 de Dezembro de 1955, correspondente à Série H H., será efetuado pela Loteria do Estado do Rio, no dia 22 de Março corrente.

Avisamos aos nossos leitores que tão logo volte a Loteria Federal a funcionar, passarão os sorteios de nosso popular concurso a serem feitos, de novo, pelo mesmo Loteria.

GANHE DE GRAÇA

GRANDE CONCURSO MENSAL

GAZETA DE NOTICIAS

Geladeira Climax, oferta de J. Isnard S/A. Máquina de costura, oferta da Casa Neno. Colchão de molas Pluma. Liquidificador Arno. Bicicleta Gorické.

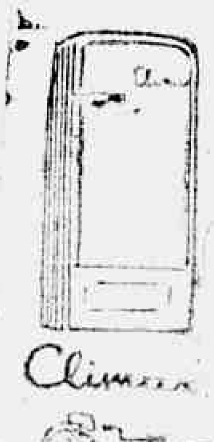

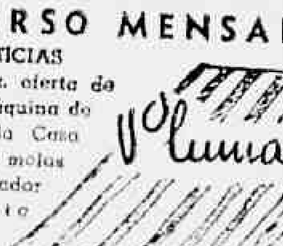

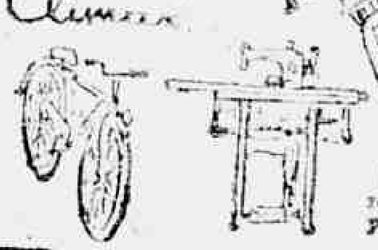

Troque seis cupões por um bilhete numerado e concorra ao nosso sorteio mensal

(LEIA INSTRUÇÕES NA P. 10)

O sorteio da Série HH será realizado a 22-3-56 pela Loteria do E. do Rio, e é amparado pela Agência Júnior de Publicidade Limitada.

O SORTEIO DÊSTE CONCURSO É REALIZADO PELA LOTERIA FEDERAL Série

LIVROS

(CONCLUSÃO DA 3ª PÁGINA)

a **Divina Comédia**, de Dante; e astrônomo meticuloso já passeou demoradamente a sua objetiva pelos poemas cintilantes de Victor Hugo. Pois façamos, agora, com simplicidade e simpatia, um minucioso estudo da **Astronomia dos Poetas Brasileiros.**" Será mais sóbrio, de certo, na astronomia ou astrologia da poética indígena que o prolixo Mário Saa, em **As Memórias astrológicas de Camões** (Lisboa, 1940). Colecionará, depois, versos ao Luar; ao Sol, às Estrêlas, aos Astros, ao Tempo, ao Infinito!

Na antologia **A Lua**, escrínio de imagens em verso, originais e comuns, o recopilador, metòdicamente, agrupa, pelo processo das idéias afins, as poesias que fazem da Lua: "bailarina imensurável dos ares", "foice", "paralelepípedo quebrado", "serpente enrodilhada no espaço", "espêlho partido", "crescente de marfim", "paisagem noturna", "lasca branca", "alfange de Allah", "pente de luz nas tranças da escuridão", "dama pálida", "fêmea cansada e torta", "cimitarra", "botão de rosa", "vitória régia", "girassol", "lírio de luz", "Ofélia lirial", "magnólia", "flor astral", "flor volúvel", "sereia bailando no mar", "côco maduro", "mó pretenda", "pássaro de luz", "borrão de tinta", Lua "preguiçosa" e "caluniada", e mais outras figuras. Reproduz, numa fôlha, esta imagem do soneto **Lua Cheia** (Sabino de Campos), que o saudoso poeta e jornalista Figueiredo Pimentel apreciava, com entusiasmo: "E a Lua-Cheia, esplêndida e nivosa, — Sôbre a tela de palmas de um coqueiro, — Parece enorme aranha luminosa..."

Para que se avalie a perspicácia, a sutileza do espírito do recopilador, basta um exemplo: Frei Roberto B. Lopes, simbolista, anseia "ao dar afagos ao rosto branco da Lua"! Malba Tahan protesta: "Rosto branco? Não seria mais indicada a expressão "cara branca da Lua"?... Recorda que o poeta mineiro Paulo Mendes Campos insiste na "cara da Lua", "cara branca entediada"... Lembramos que Espronceda exaltava o "amable rostro" da Lua; Antônio Machado refere-se à Lua bojuda, "oronda", "redonda"; mas o insigne Menéndez Pelayo adverte que de todos os maus epitetos dados à Lua não há outro mais infeliz que êste de "redonda"...

Exornam a antologia belas imagens de Catulo Cearense, o maravilhoso trovador do **Luar do Sertão**. Nos **Soluços de Realejos** (Paraíba, 1934), Américo Falcão exclamá: — "Catulo, subiste tanto, — Que estás entre **O Sol e a Lua!**"...

Sentimos, na mesma antologia, a ausência dos primorosos versos à Lua: do Maranhão Sobrinho — **Evocações (Papéis Velhos**, 1908); do **Canto noturno de um pastor erradio na Ásia**, do romântico Giacomo Leopardi, o "cisne negro de Recanati", na esmerada versão homométrica, diretamente do italiano, de Ruy Barbosa; de **A Serenata** — "Plenilúnio de Maio em montanhas de Minas!", de Augusto de Lima **(Símbolos)**, versos de uma doçura tão harmoniosa e evocativa que rememoram a fantasia da **Sonata ao Luar**, de Beethoven; e a segunda estrofe condoreira do sublime **Hino ao Sono**, de Castro Alves.

Quem é Malba Tahan? E' o pseudônimo do emérito Professor Júlio César de Melo e Souza, nascido a 6 de maio de 1895, no Rio. Passou a infância em Queluz (S. Paulo); estudou, aqui, no Colégio Militar, no Colégio Pedro II, engenheiro civil pela antiga Escola Politécnica, Professor primário, catedrático da Escola Normal do Instituto de Educação, do Pedro II e da Faculdade Nacional de Arquitetura. Grande matemático e literato, folclorista, mestre de vitoriosas gerações. Publicou 73 livros, sendo 21 de lições, e realizou 850 conferências pelo Brasil em fora, também em defesa dos leprosos.

Escreve contos dignos das **Mil e uma noites**, como os do **Céu de Allah**, **Lendas do Deserto**, **Mil histórias sem fim**, com os quais enriquece a nossa e a literatura dos árabes.

Não mais precisa de elogio, porque tem a auréola da fama. Nem deu a volta ao globo, da mesma forma que Pierre Loti; contudo, narra e descreve tipos, costumes, lendas, tradições de povos exóticos, de modo colorido e fiel, como se os conhecesse de perto. Ama, acima de tudo, as maravilhas do céu e as belezas da arte literária. Desdenha as catástrofes siderais. E prefere, na companhia dos poetas, viver no mundo da Lua...

ASTÉRIO DE CAMPOS

Para a remessa de livros — Rua Bambuí, 23 — Grajaú

O alm. Amorim do Vale, apesar de ex-ministro, não deixa de estar obrigado á disciplina militar

O atual ministro da Marinha, almirante Alves Camara, remeteu à Secretaria do Supremo Tribunal Federal as informações solicitadas àquele Ministerio sobre a prisão do ex-titular, almirante Amorim do Vale, em virtude de entrevista concedida a um vespertino, na qual tratou dos acontecimentos de 11 e 21 de novembro ultimo desacatando superiores hierarquicos.

Em sua informação ao Supremo, diz o ministro Alves Camara que o impetrante não se acha ameaçado de sofrer qualquer espécie de coação, em sua liberdade de locomoção, por ilegalidade ou abuso de poder.

Entretanto, como militar, está sujeito às leis e regulamentos em vigor, e pelo fato de ter exercido o alto cargo de ministro de Estado, o paciente não perdeu sua condição de militar. Ao finalizar, diz o ministro: «pelo que estabelece a parte final do parágrafo 23, do Art. 141 da Constituição, não cabe, no caso, o remedio de «habeas-corpus».

Amanhã, o relator, ministro Lafaiete, tomará conhecimento.

UM BANCÁRIO, O NOVO PRESIDENTE DO IAPB

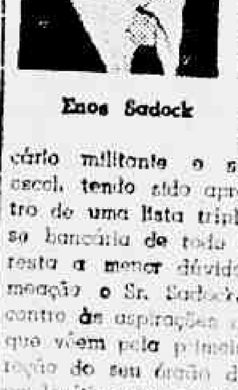

Enos Sadock

Tomará posse amanhã, às 11 horas, no Gabinete do Ministro do Trabalho, e perante um elevado número de bancários, o Sr. Enos Sadock de Sá Mota, recentemente nomeado pelo Govêrno da República.

O novo presidente da autarquia, é bancário militante e sindicalista de escol, tendo sido apresentado dentro de uma lista tríplice pela classe bancária de todo o Brasil. Não resta a menor dúvida que a nomeação o Sr. Sadock, vem de encontro às aspirações dos bancários que vêem pela primeira vez na direção do seu órgão de previdência um legítimo representante da classe.

Conhecido médico brasileiro operado nos Estados Unidos

Noticias procedentes de Boston, nos Estados Unidos, informam ter sido operado no estômago, no «Massachusetts General Hospital», o médico brasileiro Aloisio de Sales Fonseca, que está passando bem. O dr. Aloisio Sales, que é filho do sr. José de Sales Fonseca, diretor do Banco Nacional de Crédito Cooperativo e sobrinho do senador Apolonio Sales, foi diretor do Hospital dos Servidores do Estado e é presidente da Sociedade Médico-Cirurgica desta capital.

OLEO DE CEDRO
O MELHOR P/MOVEIS
Caixa postal, 1485 — Rio
Fone 32-9309

O Governador gaucho tratou do trigo

A fim de tratar de assuntos de interesse do trigo, esteve ontem no Banco do Brasil o ministro Ernesto Dornelles, acompanhados presidentes dos sindicatos das Indústria moageira do Rio, São Paulo e Rio Grande do Sul, de diversos moageiros e deputados das zonas tritgcolas, bem assim como do diretor do Serviço de Expansão do Trigo.

Na oportunidade, o titular da agricultura conferenciou com o sr. Cilon Rosa, diretor da Carteira de Crédito Geral (Zona Sul), ao qual os interessados entregaram um memorial.

NO CATETE

A AMAZÔNIA DARÁ PAPEL

"Dentro de alguns anos, a região amazônica estará suprindo de papel a imprensa do Brasil", declarou o superintendente do Plano de Valorização da Amazônia, Sr. Waldir Bouhid, na breve entrevista que concedeu, na manhã de ontem, aos jornalistas credenciados no Palácio do Catete.

O Sr. Waldir Bouhid, nomeado em dezembro de 1955 para a SPVEA, veio a esta Capital a fim de avistar-se com o Presidente Juscelino Kubitschek de Oliveira, ao qual apresentou o seu programa de trabalho e entregou as primeiras amostras de celulose obtidas com madeiras tropicais da amazônia.

Ontem, pela manhã, voltou o superintendente do Plano de Valorização da Amazônia a Palácio, a fim de despedir-se do Presidente da República, uma vez que embarca, amanhã, por via aérea, para Belém do Pará.

* * *

A FRANÇA E AS INICIATIVAS DO PRESIDENTE

"Felicito-me pelas condições em que se realizou a visita do Presidente Kubitschek à França. Para que as relações entre dois paises sejam fecundas, importa colocá-las num clima de franqueza, confiança e amizade. O Presidente Kubitschek soube criar êsse ambiente ao redor de sua pessoa. A França tem para com o Brasil uma viva e tradicional simpatia. Conheço agora o presidente brasileiro, reconheço e aplaudo na tela a sua figura jovem, de aspecto vivo, inteligente e dinâmico; conheço sua voz, pois o presidente, que fala francês com muita elegância e fluência, conquistou, com seus discursos e entrevistas, — expressando-se constamtemente em francês — sucessos às vêzes espetaculares" — declarou aos jornalistas o embaixador Bernard Hardion, durante uma entrevista, ontem concedida na "Maison de France".

* * *

AGRADECIMENTOS

Estiveram no Palácio do Catete, para agradecer os telegramas de felicitações pelo seu universário, enviado pelo Presidente da República, o Sr. João José de Queiroz, juiz da 4.ª Vara da Fazenda Pública, e o deputado Pereira Diniz.

* * *

NOVO COMANDANTE DE AGULHAS NEGRAS

Foi nomeado comandante, interino, da Academia Militar das Agulhas Negras o coronel Hugo Panasco Alvim. Em consequência, foi exonerado daquele comando o general Júlio Teles de Menezes.

O Problema do Trigo

A fim de tratar de assuntos de interêsse do trigo, esteve ontem no Banco do Brasil o Ministro Ernesto Dornelles, acompanhado dos presidentes dos Sindicatos da Indústria moageira do Rio, de São Paulo e do Rio Grande do Sul, de diversos moageiros e deputados das zonas triticolas, bem assim do diretor do Serviço de Expansão do Trigo.

Na oportunidade, o titular da Agricultura conferenciou com o Sr. Cilon Rosa, diretor da Carteira de Crédito Geral (Zona Sul), ao qual os interessados entregaram um memorial.

Escola Superior de Guerra

A cargo do General de Exército Anor Teixeira dos Santos, Chefe do Estado Maior das Fôrças Armadas, que proferirá a aula inaugural iniciar-se-ão no dia 12 do corrente as atividades da Escola Superior de Guerra e não dia 16 como foi anteriormente publicado. Embora não tenham sido distribuido convites pelo comandante da Escola Major-Brigadeiro Ajalmar Vieira Mascarenhas, a solenidade inaugural deverá contar com o comparecimento de altas autoridades civis e militares e jornalistas.

CÂMARA FEDERAL

(CONCLUSÃO DA 3ª PÁGINA)

as pessoas jurídicas de direito privado, de fins lucrativos beneficiadas por auxílios, subvenções e cessão de terrenos ou edifícios, a emitirem ações ou cotas em favor do govêrno da União.

Diretor do Instituto Agronômico do Sul

Perante o ministro Ernesto Dornelles, tomou posse, ontem, cargo de diretor do Instituto Agronômico do Sul, o Prof. Adil Raul da Silva.

O novo diretor do OAS, é engenheiro formado pela Escola Superior de Agricultura de Viçosa e catedrativo da Escola de Agronomia Eliseu Maciel. Vinha chefiando, desde 1949, a Seção de Fitotécnia daquele Instituto, sediado em Pelotas, no Rio Grande do Sul. Nesse cargo, em colaboração com outros técnicos, criou variedade de trigo e avela resistentes às ferrugens, além de realizar estudos fundamentais sobre linho, feijão e outras culturas.

A morte do Cazuza

(CONCLUSÃO DA 3ª PÁGINA)

fiscal do impôsto do consumo, nomeado por Getúlio Vargas, abiscoita ainda 36 pacotes por mês, como deputado federal pela Paraíba, cujo povo não o elegeu para provocar o derramamento de sangue dos brasileiros. E' fácil fazer oposição com 100 mil cruzeiros por mês, que é quanto come um fiscal de consumo na Capital da República. E' fácil mandar os outros à morte e ficar no plenário refrigerado da Câmara dos Deputados, digerindo os subsídios e glosando os cadáveres

* * *

Seja como fôr, o Cazuza é dêles. O Govêrno o procurou salvar, como procurou salvar todos os brasileiros humildes, que os Rafael e os Veloso queriam usar para a carnificina do golpe. O Cazuza é dêles. Mas, em nome das fôrças legalistas que tiveram o gesto cristão de sepultar respeitosamente o pobre patrício assassinado pelos Velosos que o abandonaram na hora amarga, repelimos o tripúdio que sôbre o seu cadáver pretende fazer um deputado sem entranhas, cujo Partido continua a nutrir-se, hoje, como ontem, da carne dos mortos e da boa fé dos vivos. E afinal, temos apenas a lamentar que o Cazuza não possa receber a anistia, com a facilidade com que o Sr. Rafael recebe os seus subsídios para conspirar contra o Brasil.

Trama, a COFAP, nova majoração da carne!

O Plenário da COFAP, na sessão de quinta-feira ultima, como já divulgamos, não apreciou a questão que se relaciona com o tabelamento da carne. Um dos conselheiros pediu vistas do processo, pelo que nada se realizou. Presume-se que sòmente na próxima sessão o assunto será debatido.

NOVA MAJORAÇÃO

Entretanto, as confabulações nos corredores da COFAP apos a sessão e o jogo discreto dos interessados, levam a crêr que nova majoração se trama no preço da carne, por isso que deverá o carioca consumir o produto mais caro ainda êste mês.

DO IMPÉRIO À REPÚBLICA

GAZETA DE NOTICIAS

Fundada em 2 de Agôsto de 1875

A morte do Cazuza

ACHA o denodado Rafael Correia de Oliveira que a generosa medida proposta pelo Govêrno, perdoando os rebeldes, resulta imprestável, "porque não há anistia que sirva para ressuscitar Cazuza". Sem qualquer desprimor à memória do humilde sertanejo que tombou, em plena selva amazônica, sacrificado pela malvadeza e pela covardia dos Velosos, dos Lameirões e dos Paulo Vítor, que souberam fugir ou render-se e continuam vivos e sãos — sem qualquer desrespeito à imolação daquele humilde brasileiro, podemos dizer que, afinal, de cadáver em cadáver, a UDN chegou ao Cazuza.

* * *

A cínica invectiva do Sr. Rafael Correia ricocheteia, assim, sôbre o seu próprio rosto. Porque êle sim, êle e a "Tribuna da Imprensa" que lhe veicula a provocação, é que são os donos do cadáver do Cazuza. Êles é que levarão para sempre o remorso de não poderem nunca anistiar o Cazuza. Porque êles é que o mataram.

* * *

Veja-se a diferença: o rude caboclo, pegado de armas na mão, fanatizado pelo Veloso que, pèrfidamente, o convencera de estar cumprindo uma tarefa patriótica, preferiu morrer a capitular diante dos adversários. Êle julgava ter um ideal e sabia, na sua pureza de primitivo, que os ideais valem mais do que a vida. E morreu lutando. Veja-se a diferença: o Major Veloso, o sôfrego lanterneiro da cidade, que diz levar o ódio do golpismo à alma limpa dos homens da selva, mal pilhado pelas patrulhas que o caçavam, tenta salvar-se pela porta da mentira. Renega não apenas a sua luta, mas a si próprio, exclamando: "eu não sou o Veloso, sou um jornalista perdido por aqui." E quando os soldados desmascararam sua mentira, caiu em pranto e rendeu-se: "não me matem, pelo amor de Deus!"

* * *

Veja-se a diferença: enquanto o Cazuza morre para defendê-los, o Paulo Vítor e o Lameirão safam a pele, voando para a Bolívia num avião da FAB e indo entregar aos estrangeiros um aparêlho de nossa Fôrça Aérea. Na hora de fugir, de escafeder-se, nenhum dêles teve a dignidade de perguntar por onde andava o Cazuza, se não queria também salvar a vida com êles, que a estão gozando nos ares da Bolívia, sôbre os planaltos azuis de La Sierra. E' que o Cazuza, como todos os homens humildes do povo brasileiro, não é mais do que carne de canhão para os Velosos e os Lameirões do Clube da Lanterna.

* * *

Veja-se a diferença: o Cazuza varado de balas num grotão da Amazônia, não pôde contar com um golpista sequer para acender-lhe a vela à hora da agonia ou para prestar-lhe a última homenagem ao cadáver ensanguentado. Se dependesse dos Velosos, de resto, êste cadáver ficaria insepulto, devorado depois de morto pelos corvos. Por corvos menos ferozes, de certo, que aquêles que o devoraram em vida. E se o Cazuza ainda teve uma sepultura cristã, êste favor êle o deve à piedade dos soldados da Aeronáutica. Veja-se a diferença: enquanto o Cazuza é abatido em plena mata, o Corvo Lacerda continua rosetando por Hollywood, Miami e adjacências, forrado de dólares que foram adquiridos à custa do sangue do malogrado caboclo da Amazônia.

* * *

Veja-se a diferença: enquanto a família do Cazuza fica talvez sem saber o que será o dia de amanhã, o Rafael Correia de Oliveira, cevado na boa sinecura de

(CONCLUI NA 2ª PAGINA)

MENTIRA Carioca

— A UDN é um exemplo de coerência.

DE canhôte

Por CLAUDIA RODRIGUES

COBRANÇA

Os quadros a óleo oferecidos por um banqueiro, há cerca de 14 meses, a certa personalidade da atual República, deverão render, agora, no mínimo, uma Carteira do Banco do Brasil.

* * *

TRABALHO

Há um grande trabalho, nos bastidores, para manter o Sr. Paulo Câmara na presidência do Instituto de Resseguros do Brasil. Trata-se do Sr. Mário Câmara, Ministro das Finanças do Sr. João Café, filho.

* * *

CONFUSÃO

Está sofrendo críticas a escolha do Sr. Asconço Ferreira para a direção do Instituto Joaquim Nabuco, preterindo um sociólogo.

O poeta pernambucano preferia ser nomeado Delegado do Lóide no Recife.

* * *

O BOI

Não é exata a informação, segundo a qual o Sr. Eduardo Catalão, no Ministério da Agricultura, fêz transferir um boi de raça de Belém do Pará para a sua fazenda.

Não é certo. O boi continua no Pará. O senhor Eduardo Catalão é que não continua no Ministério.

* * *

LIVRO

O jornalista Daniel Caetano ameaça escrever um livro sôbre a famosa Carta-Brandi. Será um **best-seller**, devido ao talento do conhecido jornalista.

* * *

HOMENAGEM

A UDN não mandou rezar missa de 7.º dia em sufrágio da alma de **Cazuza**. E' que o cadáver de **Cazuza**, infelizmente, nada lhe pode render.

* * *

QUEIMADO

O General Juarez Távora queimou-se definitivamente junto aos udenistas. Motivo: justamente quando o Major Aroldo Veloso tachava de ilegítimo o govêrno do Sr. Juscelino Kubitschek, o Sr. Juarez Távora, reunindo os correligionários da última campanha eleitoral, disse o contrário, a saber, que era legal e legítimo o atual Govêrno da República.

* * *

ÁGUA

O Sr. Edgar Braga insiste em afirmar que está resolvido o problema da água.

* * *

Só se fôr na casa dêle, porque lá em casa (Copacabana) continua faltando.

CONTRÔLE

O Coronel Medeiros, Chefe do Gabinete do titular do Dasp, é quem está polarizando certas transferências na Polícia.

Depois eu conto.

* * *

NOMEAÇÕES

Saírão, na semana que hoje se inicia, as nomeações de diretores do Banco do Brasil e presidentes de autarquias do Govêrno que se iniciou há trinta e três dias.

* * *

CANDIDATURAS

Na Câmara dos Deputados, a Srta. Ivete Vargas (PTB, São Paulo) é candidata a uma das vice-presidências. Na Câmara dos Vereadores, o Sr. Luiz Pais Leme (PTB) é candidato à presidência.

Ótimas candidaturas, não há negá-lo.

* * *

MAL-ESTAR

A nomeação de um possedista para a presidência da Caixa Econômica Federal no Rio Grande do Sul está provocando grande mal-estar no seio do PTB local. Um candidato do PTB — elemento de irrecusável expressão partidária — foi preterido.

* * *

CANDIDATO

O Sr. Nelson Omegna (PTB, São Paulo), que, quando Ministro do Trabalho, sempre desatendeu seus correligionários, preferindo aliar-se à UDN e ao Clero, quer ser o candidato do Partido à futura 1.ª Secretaria da Câmara dos Deputados.

Essa, não!

* * *

O QUE SE ESPERAVA

A respeito de certa pessoa, digo: "O Brasil espera que o enfarto cumpra o seu dever!"

POLÍTICA DO DISTRITO

O trabalhistas locais não estão agindo certo se abandonarem a candidatura Luiz Pais Leme à presidencia da Câmara, por outra qualquer do mesmo partido, ainda que o nome escolhido seja o mais digno possivel. Assim afirmamos porque qualquer tergiversação dos trabalhistas importa em fortalecer as outras correntes politicas que ambicionam a curul presidencial. Com alguma habilidade, o deputado carioca Mario Martins assumiu a direção dos udenistas visando aos entendimentos da renovação da Mesa Diretora. Seu primeiro trabalho foi desarticular os entendimentos trabalhismo-resistencia, ao prometer apoio da bancada para o lider da resistencia Pedro Faria, dependendo apenas dele aceitar o lançamento da candidatura à presidencia. Ora, soubemos do proprio Pedro Faria, que os resistentes apoiariam a candidatura Pais Leme, se os trabalhistas se apresentassem unidos. Istoporque,na tassem unidos. Isto porque, na resistencia, todos são disciplinados. Houve sorteio de um nome e o escolhido foi Indalecio Iglezias, que se conformaria com um dos lugares da Mesa Diretora. Vem a UDN, pela mão de Mario Martins, inimigo figadal de Pais Leme, desde o tempo em que um era liderado pelo outro, e ameaça fazer ruir todos os compromissos. Picado pela mosca azul d presidencia, é o proprio Pedro Faria hoje quem se diz livre de quaisquer entendimentos. Enquanto isso, os trabalhistas desobedecendo orientação da Executiva, que fechou a questão em torno da candidatura Pais Leme, ameaçam lançar outra candidatura.

Indagamos nós a quem aproveita isso, senão aos proprios interesses udenistas. Os trabalhistas, com dois candidatos, facilitarão a vitoria de Pedro Faria, candidatura lançada pelos udenistas. Por mais simpatica que nos pareça a formula udenista, elegendo presidente Pedro Faria, politico novo e de muito prestigio, a verdade é que os petebistas locais, mais uma vez, estarão dando exemplo de que a bancada está desunida e não pode desfrutar da vantagem de ser majoritaria. Esperamos que o deputado Lutero Vargas, presidente da agremiação, faça prevalecer os interesses da bancada, que devem ser superiores à vaidade pessoal dos que desejam ser candidato de qualquer maneira, ainda que para perder as eleições.

José Anselmo Bandeira de Melo

LIVROS

A LUA NA POESIA BRASILEIRA

— II —

Ainda que os astrônomos ensinem que a cândida Lua não tem luz própria, será a Lua sempre a "dona do Céu" — "la donna del cielo", na convicção de Dino Provenzal. Muito embora a alguns cientistas pareça que a Lua, de corpo esferoidal, opaco, se ache em estado de desagregação; que suas condições, reveladas nos exames espetrais, diferem das condições objetivas da Terra, e tornam impossível, em ser meio, a existência de sêres vivos; não obstante as afirmações dos selenófilos, que estudam e descrevem, por miúdo, a topografia lunar, a Rainha do Firmamento dá a ilusão de ser o eterno luzeiro insinuador das visões poéticas.

Os poetas usam e abusam dos influxos da aparente Musa que influi na vida humana, no tempo, nas águas, nas plantas e no amor. Quem mais se excede, além dos literatos, no bom e mau uso da Lua são os astrônomos. Nem a tôdas as perguntas respondem, no domínio de suas perquirições imaginárias e espectroscópicas.

Conta-se que uma curiosa dama, num elegante salão parisiense, indagou a um acadêmico o seguinte:

— Que há por detrás da Lua?

— Senhora, eu o ignoro.

— Que pensa sôbre os habitantes de Júpiter? São iguais a nós?

— Senhora, nada sei disto.

A interlocutora não mais pôde conter-se, e exclamou:

— Parece que o senhor zomba de mim! Se não pode responder a estas perguntas, para que **serve ser sábio?**

E o discreto acadêmico retorquiu:

— Senhora, para responder alguma vez que se ignora...

Os devaneadores, entretanto, não deixam de acreditar nos sortilégios da irmã celestial de Venus. Sob o encantamento da sidérea Musa, os utopistas de todos os países irradiam novas e supernovas imagens lunáticas. A Lua é o ímã da polarização de novíssimas imagens: o bardo Álvaro, mais humano que o místico Antônio Nobre, disse que a Lua se assemelha a um pão — "La Luna pareva un pane"; Cimino, em **Le Ombre**, entende que a Lua é "um medalhão de prata, suspenso no colo azul da noite.; Borgese, em **Rubè**, assim retrata a Lua Cheia — "O plenilúnio distendia-se no céu como uma asa de cisne"; o futurista Bétuda representa a Lua como "um pêndulo imovel"; o lírico Ettore Cozzani, que frequentou a Universidade de Pisa, educador de normalistas, e que fundou, em Milão, uma Escola de Poesia, pinta — "No alto a lua resplandecia, suave como uma luz na igreja"; Dazzi decantou a Lua, no céu tênue, leve como uma "pétala de rosa"; o bolonhês Severino Ferrari, discípulo de Carducci, o amigo de Pascoli, e que morreu em Pistóia, em seus **Versos**, de 1892, compara a Lua a uma "bambina" (menina) que vai a um encontro amoroso... Menos idílico, Trattini, em **Due donne**, designa a Lua de "lâmpada mortuária"; a sombria Deleda, em **La via del male**, escreve: "a Lua parecia velar o cadáver, como um cirio fúnebre"; o polemista Giovani Papini, no **Século XIX** e **Cielo e Terra**, simboliza na pálida Lua uma simples "morta", a "pétala branca" de uma "flor gigantesca", um "satélite duplamente parasito", uma "intrusa cortejada pelos ideólogos"; e Pitigrilli, em **I Vegetariani**, vê na Lua um monóculo através do qual a noite nos contempla... O mavioso lusitano Augusto Gil divisou na Lua uma "taça quebrada dos festins de Rei de Thule"! Já se apelidou a Lua de "Máscara do Sol"...

A Lua é, talvez, o astro mais cantado pelos brasileiros. Sua influência ilusionante se reflete nas visões dos poetas e poetastros.

Malba Tahan reuniu, com perseverança e finura de sensibilidade, numa antologia preciosa, denominada **A Lua**, as produções de 800 poetas nossos inspirados no mesmo astro da meditação, do sonho e da melancolia. Sua obra, de paciente lavor, quanto à unidade de tema e variedade de expressão, ultrapassa o famoso **Romilhete** ou **Coroa**, de Meleagro, que apenas recolheu nesse florilégio as composições, de caráter diverso, de quarenta poetas gregos; eclipsa, num só assunto poético, as pequenas coleções da sociedade editora **Louis-Mihaud**, no gênero de **Les Poètes de la Nature**, etc.; e **Les Poètes de la Mer**, esta última por Charles le Goffic. Malba Tahan é o primeiro que, entre nós, seleciona e recopila, numa rara antologia de quase trezentas páginas, os versos do temário da Lua. O plano da obra, científica e literária, terá maior extensão. Abrangerá os insondáveis mistérios do sistema planetário. O próprio antólogo anuncia: "Já houve quem estudasse a Astronomia dos **Lusíadas**; idêntico trabalho foi feito para

(CONCLUI NA 2ª PAGINA)

GAZETA DE NOTICIAS DE 1880

Quinta-feira, 4 de Março

CRIADOS ARISTOCRATICOS — «A respeito de criados aristocraticos, diz uma folha dos Estados Unidos que, entre os dos hoteis em Leadville, Colorado, se encontram: um que foi deputado de New-Jersey, um general confederado, um doutor em medicina, um advogado e um ex-juiz do condado de Treeborn, Minnesota».

* * *

DESASTRE EM PETROPOLIS — «As 2 1/2 horas da madrugada de ante-hontem, os moradores da rua Aureliana, em Petropolis, vizinhos da casa em que estava estabelecida a typographia do **Mercantil**, ouviram um grande estrondo, e em seguida afflictivos gritos de soccorro.

Sahindo, viram que tinha desmoronado uma grande porção de barro do morro junto ao qual estava construido a referida casa, e que esta tinha sido totalmente destruida.

Dormiam na casa tres empregados; dois foram logo vistos na rua, para onde tinham sido precipitados, ambos feridos, sendo um Luiz Affonso Olive e outro um portuguez de nome Rodolpho; o outro empregado, Claudino Luiz do Nascimento, compositor, que dormia nos fundos da casa, foi, depois de longo e afanoso trabalho, encontrado já cadaver debaixo de uma enorme quantidade de barro, que se levou cerca de uma hora a remover-se».

* * *

HUMORISMO — «Um pensamento de Montesquieu ao regressar das suas viagens:

A Allemanha fez-se para viajar;
A Italia, para habitar;
A Hespanha, para amar;
A Inglaterra, para pensar;
A Suissa, para passear;
A França, para viver».

CÂMARA FEDERAL

As atividades da COFAP e o plano de classificação do funcionalismo civil da União

A Câmara dos Deputados reuniu-se, ontem, pela manhã, extraordinàriamente, a fim de apreciar a emenda substitutiva do Senado ao projeto que dispõe sôbre o Plano de Classificação de Cargos dos Servidores Públicos Federais. Iniciando os trabalhos, às 10,30 horas, usaram da palavra, para breves comunicações, os seguintes representantes:

— **Rogê Ferreira**, relatando entendimentos havidos entre a Companhia Paulista de Estrada de Ferro e seus empregados para a solução do problema salarial, o que se revestiu de pleno êxito; — **Frota Aguiar**, tecendo considerações a respeito das atividades da Cofap; — **Ultimo de Carvalho**, comentando assuntos relacionados com os serviços da Central do Brasil, sobretudo no que tange à linha tronco de Minas Gerais; — **Sergio Magalhães**, justificando projeto de sua autoria que dispõe sobre a concessão de anistia ampla e irrestrita aos implicados em movimentos armados até agora havidos no País.

No chamado «grande expediente» ocupou a tribuna o sr. **Aurelio Viana**, que criticou a administração do ex-governador de Alagoas, sr. **Arnon de Melo**.

Iniciada a ordem do dia, reservada à apreciação do substitutivo do Senado ao Plano de Classificação, o presidente da Mesa anunciou que a Comissão Especial, incumbida de relatar a matéria, e que desde cedo se encontrava reunida, ainda não havia concluido os estudos a respeito e emitida respectivo parecer. Nestas condições, a matéria não poderia ser discutida nem votada, para o que resolvera então a Mesa convocar nova sessão extraordinaria para as 20,30 horas de ontem.

Antes do levantamento da sessão, pouco depois do meio-dia, o sr. **Bilac Pinto** enviou à Mesa um projeto que obriga

(CONCLUI NA PAG. 2)

A Inglaterra cria incidentes com os Arabes

LONDRES, 3 — O «Foreign Office» acaba de manifestar o profundo descontentamento do Governo britanico pela brutal destituição do General Glubb Pacha do cargo de comandante-chefe da Legião Arabe.

Um porta-voz do «Foreign Office» declarou que ainda eram ignoradas as circunstancias que haviam determinado a subita decisão do Rei da Jordania, mas que o Governo britanico recebera do Rei e do Governo jordanianos garantias de que desejam ver continuar as relações amistosas entre os dois paises. Todavia, acrescentou que o Governo britanico está profundamente inquieto com as consequencias eventuais que poderão ter esses acontecimentos no plano interno e externo. Dentro em pouco o Governo britanico fará uma declaração a esse respeito no Parlamento.

NOS E O MUNDO

MAURA DE SENNA PEREIRA

AS NOVAS DOUTORAS CATARINENSES

O jornal "A Gazeta", de Florianópolis, publica, neste número que acaba de receber, uma ampla noticia da colação de grau da maior turma já formada pela Faculdade de Direito de Santa Catarina, no meio da qual figuram quatro mulheres.

Tendo as notas biográficas referentes às novas doutoras da minha terra, concluo que ali está um sinal dos tempos: três fizeram seu curso trabalhando, pois são funcionárias públicas; duas são casadas, sendo que uma tem uma filhinha de poucos meses.

Dou aqui, seus nomes e referências, como uma homenagem a essas conterrâneas que fizeram o que não fez a Maura em flor, — pois assim era eu quando morava em Florianópolis — embora adorando a nossa Faculdade, a ciência do Direito, a carreira que as quatro vão, agora, seguir.

Maria da Graça Pizzera Macuco, muito jovem, sobrinha de uma amiga minha, é funcionária do Instituto de Aposentadoria e Pensões dos Industriários. Olga de Morais Lima Garbelotti e Guida Bott Gonçalves são casadas: a primeira é funcionária autárquica e a segunda é a jovem mamãe da recem-nascida Marina. Quanto à minha querida amiga Silvia Amélia Carneiro da Cunha, é neta de um ex-governador do Estado, pelo lado materno, e descendente de aristocratas pernambucanos, pelo paterno. E' casada com a Duqueza de Windsor. Mas creio que o seu verdadeiro orgulho está nesta linha fabulosa: "Professora catedrática das cadeiras de Organização Técnica Comercial e Estenografia na Academia de Comércio de Santa Catarina. Exerce as funções de chefe da Seção de Secretaria do Serviço de Arrecadação no I.A.P. dos Industriários. Possui os seguintes cursos e títulos: Secretário e Guarda-Livros pela Escola Prática do Comércio de Santa Catarina; Perito-Contador pelo Instituto Comercial do Rio de Janeiro; Taquígrafa pela Federação Taquigráfica Brasileira do Rio de Janeiro; Educadora Social do SESI; Curso de Dialectologia pela Faculdade de Filosofia de Santa Catarina. Pretende especializar-se em Direito de Família e em Direito Industrial e Legislação do Trabalho. Foi oradora na homenagem prestada ao ex-diretor da Faculdade de Direito, o saudoso professor Urbano Muller Sellos. Coroando a sua brilhante carreira de estudante de Direito, obteve o tradicional prêmio "Consul Carlos Renaux", conferido ao aluno que melhores notas conseguiu na cadeira de Direito Industrial e Legislação do Trabalho".

CANÇÃO DO CAMINHO

Haydée Nicolussi

CADERNO DE POESIA

A QUIRINO CAMPOFLORITO

Que importa ter nascido torto, triste, eriçado de espinhos?
Que importa que tantos pés me calquem, me arrasam, me deformem
Quanto mais pés me pisam mais nítido é o meu rumo,
Quanto mais longo sou mais longe levo o Homem...

Não importam as ladeiras ásperas que eu rasgo na montanha,
Não importam as tortuosas rampas que eu retalho nos vales,
Si desço não canso tanto os que olham para baixo...
Si subo entrego um ar mais puro a quem se arrisca no alto.

Nunca levei ninguém às cegas pelo mundo,
Tenho sinais secretos para quem sabe o que viso.
— Na pedra não nasce fruto... A lama anuncia o abismo...
Quem se atola ou tropeça não enxerga onde pisa.

Sou a imagem mais completa que há da liberdade:
— Levo e trago de volta os que veem, os que vão —
Sou todo feito de etapas. De estações. De saudades.
Sugiro a continuidade. A dúvida. A mutação.

De tanto e tanto cismar nos turvos horizontes,
De tanto e tanto ver errarem os pobres pés humanos,
Hei de atingir meu ideal, hei de realizar meu sonho
— Antes que a erva cresça, antes que o mato ande,
Quero ser a última luz das gerações falhadas!
Quero abraçar a Terra num longo abraço branco!

(Do livro A FONTE VIVA, a sair, com prefácio de Roberto Alvim Corrêa e ilustrações de Quirino Campofiorito).

Decorações Originais — SOARITA — Sugestões. Preços moderados
Telefone 37-6963

Um punguista que furtou apenas oito cruzeiros

Prêso e autuado como "terrivel criminoso"

«Quem rouba um milhão é barão, quem rouba um tostão é ladrão». Neste país continua a ser assim. Muito peculatario que, avançando nos dinheiros públicos, enriquece da noite para o dia, instala-se bem na vida, e chega um dia que, para espanto de todos recebe condecorações e crachás, pelos inestimáveis serviços prestados, etc.

Mas o que rouba tostão o larápio, o meliante, pifio ladrão de galinhas, esse tem honras policiais, com «escrachos» e «esculachos», como vem de acontecer ao azarado punguista Elias Correa da Silva (26 anos, casado, rua Jurandir, sem número).

O desgraçado é um desses terriveis «mão de seda», que, ao invés de agir nos pingueadouros de «gente bem», anda pelos trens da Linha Auxiliar, metendo os dedos nos bolsos de pobres trabalhadores, furtando «japonesas» de passagens ou, quando muito, saldos de salários mínimos semanais.

Ontem, ele agia num trem D. Pedro II-São Matheus, quando, na estação Engenheiro Leal, arrebatou a bolsa da pobre senhora Aurora Relfine (22 anos, casada, rua Alves do Vale, 165, casa 8, Nova Iguaçu) e saltou, apressadamente, tentando a fuga.

Um passageiro (Salvano Felipe de Souza), foi em sua perseguição, aos brados de «pega ladrão»! Até que o ferroviário Jorge da Silva, atravessando, conseguiu detê-lo.

Duas foram as formalidades legais: cachações até o Posto da Estrada e, dali, para a Delegacia do 10º Distrito Policial, onde o autuaram em cartório com todos os sacramentos.

Vai, na certa, passar algum tempo na sombra.

Mas... a bolsa de dona Aurora continha apenas oito cruzeiros...

Orl-Léne
TINGE MELHOR

O MATE NA OPINIÃO DOS CIENTISTAS

O professor Victor do Amaral, antigo Reitor da Universidade do Paraná, o que estudou a fundo as propriedades terapêuticas do mate, disse: O mate tem um poder estimulante muito pronunciado, o que fez com que fosse proibido noutros tempos, pelos frades que faziam a catequese no Paraguai.

"Na realidade — continua o eminente Reitor — o mate é um alimento de poupança, um combustivel precioso para a máquina animal, um anti-desperdiçador. Em suma: é um condimento que modera as trocas nutritivas e entrava o movimento desassimilador, equilibrando, da mil maravilhas, o vigor orgânico".

"O mate é o alimento que mais atua como excitante da força muscular".

"E' o café do pobre, a bebida democrática por excelência, salvou a America do Sul do flagelo do alcool, e o Paraguai de uma ruina certa".

* * *

MODAS

Vestido de linha princesa, em seda branca com [illegible] de veludo. (Modêlo de Wöbe, publicado em "Noir et Blanc".)

* * *

CORRESPONDENCIA

RAQUEL — Terá uma resposta à sua consulta no nosso proximo número.

* * *

A correspondência, bem como a remessa de fotos e livros para "Nós e o Mundo", deverá ser dirigida à jornalista Maura de Senna Pereira, redação da GAZETA DE NOTICIAS, rua Teófilo Otoni, número 142.

ECONOMIA E FINANÇAS

P. J. TEIXEIRA LEITE

PROGRESSO E MERCADO FINANCEIRO — As Bolsas de Fundos Públicos no Brasil são muito mais orgãos para registro de operações do que elementos propulsores do mercado de valores mobiliários.

Várias circunstâncias concorrem para isto, entre as quais a mais atuante é, sem dúvida, a timidez, para não dizer temor, com que os nossos homens de govêrno têm encarado os problemas ligados ao mercado financeiro.

A impressão que se tem é que o Encilhamento, episódio velho de mais de meio século, continua a projetar sua sombra sinistra sôbre o comércio de valores mobiliários em nosso país.

Não há dúvida que o Encilhamento causou males tremendos à economia nacional, perturbando-a durante longos anos. Mas, as feridas abertas já se cicatrizaram e só o mais reacionário espirito pode deter a expansão bolsista relembrando episódio tão antigo.

Em 1921, os Estados Unidos foram abalados por uma crise de proporções catastróficas, levando à ruina centenas de milhares de famílias, arrastando ao suicidio milhares de individuos, obrigando o fechamento de todos os bancos e detendo a marcha do progresso nacional, durante sete longos anos. A crise teve origem na especulação bolsista desenfreada e nem por isto cuidaram os governantes norte-americanos de transformar as bolsas em simples orgãos registradores de operações.

E' de justiça salientar que, em São Paulo, a Bolsa de Fundos Públicos vem se expandindo, principalmente pelas facilidades concedidas aos compradores de títulos pela venda à prestações, enquanto que a bôlsa carioca não tem sabio utilizar, de forma adequada, tal sistema.

O papel das Bolsas de Valores, em todos os grandes paises do mundo, exceção feita do Brasil, é dos mais relevantes na obra do engrandecimento econômico. E' através delas, agindo em paralelo com as emprêsas de investimento e sociedades de corretagem de títulos, que os homens de espirito empreendedor mobilizam capitais para suas iniciativas.

Urge reformar a legislação vigente e mais do que isto o próprio espirito desses orgãos para que eles se transformem em elementos atuantes na vida do país.

COLUNA DOS BANCÁRIOS

P. ZIMMERMANN

Novo Presidente do IAPB

Conforme nota que publicamos em outro local, toma posse amanhã, no cargo de Presidente do IAPB, o sr. Enos Sadock de Sá Mota, funcionario do Banco do Brasil.

O Sindicato dos bancarios apela para todos os bancarios que puderem presenciar ao ato, que estejam, amanhã, às 11 horas no 8.º andar do Ministerio do Trabalho, local da cerimonia de posse.

* * *

IRREGULARIDADES NO JARDIM DUAS PRAIAS

O presidente do Sindicato, designou o bancario Jurandir Leão, procurador do orgão da classe para apurar as irregularidades existentes no referido conjunto residencial do IAPB, o que foi feito anteontem. A falta dagua é uma das irregularidades existentes, e que muito tem preocupado aos bancarios ali residentes. Ao que estamos informados, será feita uma severa sindicancia entre os moradores estranhos à classe, e que só se utilizam das casas do conjuntos, sòmente para fins de veraneio.

* * *

CENTRO METROPOLITANO DE DESP. BANCARIOS

Reuniões de Diretoria e Representantes — Comunicar que, consoante deliberação de nossa Diretoria, ficam determinadas as datas de 2as. feiras para reuniões da Diretoria do Centro, quando serão tomadas as medidas de seu expediente, aprovação de jogos, etc., e, às 3as. feiras, reuniões da Diretoria com os representantes do sfiliados, quando estes tomarão conhecimento e defesa de seus interesses, e etc., ambas com inicio às 8 horas.

* * *

CONSELHO DE REPRESENTANTES — CONVOCAÇÃO: — De ordem do sr. Presidente, convoco os filiados a este Centro para uma Reunião Extraordinaria do Conselho de Representantes, a ser realizada na proxima terça-feira, dia 5 de março proximo, na sede desto Centro, às 17.30 horas em 1a. convocação e às 18.30 horas, em 2a. e ultima convocação, com a seguinte Ordem do Dia: — «INTERESSES GERAIS».

Obs.: — A falta do representante, importa em multa de Cr$ 100,00 (cem cruzeiros), de acordo com o artigo 21.º do Codigo de Penalidades.

ESTA' DOENTE?

Procure a clinica do Dr. Jorge Júnior, médico com longa pratica no tratamento das doenças do aparelho digestivo, vias urinarias, do aparelho circulatório e suas consequencias esgotamento nervoso fraqueza geral doenças sexuais obesidade, colite, úlceras gastre duodenais, prisão de ventre reumatismo erisipela, polinevrite, insônia, falta de ar, tonturas asma etc

Tratamento com regimes suaves e dietas adequadas, aplicação de moderna aparelhagem medica nos casos indicados Precisando de tratamento clinico não perca a esperança na sua cura: procure o Dr JORGE JUNIOR, MÉDICO DA ASSOCIAÇÃO ESPIRITA JESUS CRISTO. O Dr Jorge Junior, para aplicações de aparelhos, dispõe de assistentes sob sua orientação Consulte hoje mesmo, sôbre seu estado de saúde com o Dr Jorge Júnior Consultório Central: RUA DO OUVIDOR N 169 — 7º andar, sala 706 — Consultas as Terças Quintas e Sábados das 8 as 12 e das 15 às 19 horas. CONSULTA: Cr$ 150.00. Consultorio Popular: Avenida dos Democraticos n 813 — Bonsucesso Consultas as Segundas, Quartas e Sextas-feiras das 9 às 12 e das 16 às 19 horas. — CONSULTAS: Cr$ 60.00.

Caminhos da Solidão

Ana Lucia

— XLVII —

No salão encontravam-se Vilegas, Andrea, Marcelo e a esposa, Cláudio, Celina e D. Inês, João Ricardo e Lia, que comentavam, em grupo, o compromisso matrimonial de Maria Angélica, procurando advinhar quem poderia ser o noivo. Não havia, entre os presentes, nenhum homem com aliança no anular direito, o que os levou a supor não estar presente aquele que conquistara a esquisita e talentosa concertista.

Aos poucos, sob a magia da música soberba, foram esquecendo Maria Angélica e seu noivado. E foi então quando João Ricardo, inesperadamente, tomou as mãos de Lia e enfiou-lhe no anular direito um soberbo brilhante, murmurando:

— Perdoe, querida, a impropriedade do momento. Mas não posso esperar mais. Quer aceitar-me com êste anel?

A moça apenas pôde acenar que sim, tão imprevisto o pedido e tão emocionada ficou.

Muito tempo depois quase ao fim do concerto, foi que ela conseguiu murmurar ao ouvido do rapaz:

— Você tem certeza de que gosta de mim? Não se arrependerá depois? Afinal, nos reencontramos há tão pouco tempo...

x x x

Manuel Henrique, após os abraços dos amigos — estupefatos e contentes com o noivado dêle com Maria Angélica — convidou o grupo para uma ceia comemorativa. E, no caminho, quando João Ricardo anunciou também seu compromisso com Lia, brincou, dirigindo-se a Cláudio:

— Você, comentando o almôço, em que os reuni, disse que êle fôra um fracasso. Agora veja os resultados: Eu e Maria Angélica vamos reunir nossas solidões; João Ricardo e Lia farão o mesmo. Andrea e Bernardo já estavam comprometidos... Só você e Celina resistiram...

O rapaz nada disse, limitando-se a sorrir, enquanto Celina, evidentemente confusa, fingia comentar alguma coisa com D. Inês, que não escondia sua simpatia por Cláudio, antes elogiando-o sempre que se lhe oferecia oportunidade.

x x x

Na buate a que os conduzira Manuel Henrique, ficaram até ao amanhecer, dançando e divertindo-se todos como se fôssem uma grande familia.

D. Inês, a quem os longos anos de pobreza e privações haviam transformado em uma criatura nervosa e irritada, parecia rejuvenescida, conversando amavelmente com todos e revelando um encanto que á própria filha surpreendia. Chegou mesmo a aceitar o convite de Cláudio para dançar uma valsa e dera, orgulhosamente, uma risada quando Celina perguntou se não estava cansada e desejando retirar-se.

Dissera, em resposta:

— Amanhã é domingo, filha, e você não precisará correr para o escritório. Podemos ficar enquanto os outros ficarem. Estou muito bem. Não se preocupe comigo.

No intimo, a boa senhora rezava para que Celina não fôsse tão altiva e aceitasse a côrte que Cláudio — ela não tinha dúvida — lhe queria fazer. Ou, então, para que o rapaz acabasse por se decidir a falar, de qualquer modo.

Adorava a filha e achava que, sendo ela tão bonita, não era nada de mais ser amada por Cláudio, que apenas tinha a seu favor a imensa fortuna...

x x x

Quis o destino que suas preces fôssem ouvidas. Cláudio, dançando com Celina, falava sôbre Manuel Henrique e a surprêsa que lhe causara o seu compromisso com Maria Angélica. Celina, que era muito franca e dizia sempre exatamente o que pensava, respondera:

— Não vejo como admirar-se da rapidez com que êle resolveu tudo. Afinal, nenhum de nós é criança e não se compreenderia que, uma vez que êles verificaram que se queriam, ficassem esperando. Quando se começa a envelhecer, tem-se que andar depressa, para aproveitar o pouco que resta...

(Continua)

Primeiro processo-crime contra preconceito de côr no Brasil

O Juiz Aguiar Dias reivindica a dignificação da Procuradoria

A solenidade da posse do jurista Vitor Nunes Leal, no cargo de Procurador Geral do Distrito Federal teve extraordinária repercussão em nossos circulos judiciarios e politicos, devido ao energico e brilhante pronunciamento do ilustre magistrado, Dr. José Aguiar Dias, que tomou a palavra para saudar o novo titular.

Estava presente grande número de magistrados, advogados, altos funcionários da Justiça e figuras representativas dos nossos circulos sociais, amigos e admiradores do jurista e publicista Dr. Vitor Nunes Leal.

A CONSTITUIÇÃO E OS ACONTECIMENTOS DE NOVEMBRO

Com a palavra o Juiz Aguiar Dias assim se manifestou:

"Ter mirando na Liga de Defesa da Legalidade, com atuação de destaque, poderá não ser titulo cientifico mas sem duvida é penhor de dedicação a Constituição material, substancial, e não apenas, como foi dada oficial, à sua aparência para sua destruição com planejamento formal, em que se procurava ambiente em vias de consumação, de abolição das franquias democráticas. Os acontecimentos de novembro só poderão obter julgamento definitivo na Historia, mas esta não poderá ser escrita pela paixão politica de certos senhores de memória fraca, que não se querem lembrar de que era extensivo antes das providências de urgência que salvaguardaram a República e a Federação, nem pela hipocrisia de grupos minoritarios de inconformados com o pronunciamento das urnas.

A INTENÇÃO E O RESULTADO DAS MEDIDAS EXCEPCIONAIS

O magistrado prossegue, então proferindo um esclarecimento:

"Houve uma tentativa de desmerecer pelo ridiculo as providencias e soluções que o órgão politico do regime, por suas duas Casas, adotou. Ai, já não é paixão a nortear argumento, mas sim desconhecimento da doutrina apropriada e atual, ao estudar e justificar as medidas que o estado de necessidade impôs á efetiva defesa da Constituição material, que é mais do que a letra fria e insuficiente da incompleta Constituição formal. Um dos mais conspicuos especialistas neste terreno, o professor da Universidade de Bonn, Ulrich Scheuner, repetindo a moderna "communis opinio" mostra que a intenção de proteger a ordem vigente é que serve para identificar com o direito essa categoria de providências excepcionais ("...der Intention, die bestehende Ordnung zu schutzen".) E que foram essa a intenção e êsse o resultado das medidas tomadas e afirmam a realidade a êles subsequente, eis que deles não resultou o apossamento do Poder, mas sim sua transmissão regular em forma e tempo estatuidos na Constituição que forças e grupos antidemocráticos se esforçavam em usurpar".

LEVANTAMENTO DO NIVEL DA PROCURADORIA

"Essa precedência de uma atuação destinada a preservar os valores materiais da Constituição e a qualidade de jurista de nata e professor de Direito constituem ótimo augúrio para o levantamento do nivel da Procuradoria, alçando-a ao brilho de tempos algo afastados, em que o cargo de Procurador Geral era via de regra ocupado por juristas peritos e homens de independência e severidade de atitudes. Não havia então o que certamente não haverá na gestão que ora se inaugura, isto é, a vexatoria situação de um Procurador Geral oferecer denúncia por injunções e o Egrégio Supremo Tribunal Federal vir a declará-la inepta. Ora, quando a atuação doProcurador Geral baixou a êsse nivel não é de admirar que os órgãos subalternos seguissem a mesma trilha, como em vários casos foi acentuado na segunda instância, quer federal quer local".

FERIDO O DIREITO E DESPRESTIGIADO O MINISTERIO PÚBLICO

"Mais chocante e digno de apuração para responsabilização foi transformar o Ministério Publico em "longa manus" de Policia, para atender propositos de fraude ao principio da independência do Ministério Público e a interêsses até familiares. Essa prática levou até a um Promotor haver sido acusado de acsistir impassivel a vexames impostos a presos e nada providenciar, fato êsse acentuado por três julgadores no Tribunal Federal de Recursos, sem que até a data, para o resguardo do bom nome do Ministério Público, fôsse apurado no inquérito administrativo que se esperava. Não é de admirar que isso houvesse acontecido quando antes o Procurador Geral e um Promotor designados para acompanhar rumoroso inquérito no 2º Distrito Policial permitiram que, sem forma ou figura de Juizo, os presos fossem arreatados pelos senhores de uma estranha república insular. Nada fizeram, como era do seu dever, já que a lei os obriga a defender a jurisdição das autoridades judiciárias e a requerer "habeas corpus", sempre que depararem prisões ilegais. Ao contrário, compareceram até á ilha guanabarina e lá, impassiveis, tudo contemplaram. Saiu ferido o direito e desprestigiado o Ministério Público, mas se obteve merecimento para promoções que não tardaram".

Finalizando a sua corajosa oração, o Dr. Aguiar Dias profere:

"O Tesouro Nacional também tem sido onerado com dispensaveis convocações e o serviço forense grandemente prejudicado com frequentes rodizios, a traduzirem a desconfiança da gata ruiva...

"Isso tudo, que deve e precisar ser apurado e punido será coisa de passado. A pessoa do novo Procurador, por demais conhecida, seu amor á lei, sua capacidade de resistência e injunções da amizade á custa do Direito, nos fazem prognosticar a volta ao fulgor de antanho".

Sobem a centenas as vítimas da catástrofe de Santos

SANTOS, (Do Correspondente) — Atingiu a proporções mesmo gigantescas, a catastrofe ocorrida nesta cidade, com o desmoronamento da parte do morro Sta. Terezinha, no bairro de Marapé, durante o tremendo temporal de quinta-feira ultima. A cada instante que se passa, novos detalhes vêm horrorizar a população e as autoridades encarregadas dos trabalhos de desobstrução.

Cênas incriveis de desespero se registram, no local da tragédia.

Os bombeiros desta cidade, junto com os bombeiros da capital paulista, e mais a Policia Militar e a Policia do Exercito, empenham-se nos serviços de desobstrução, na procura dos corpos das vitimas que, entre mortos e feridos, elevam a mais de uma centena, sendo que êsses ultimos, na sua maioria, estão em estado grave.

POPULARES AUXILIAM

Grande é tambem o numero de populares, trabalhadores, munidos de ferramentas, que se oferecem às autoridades para auxiliá-las nos trabalhos.

Até os marinheiros dos navios de guerra que se acham ancorados neste porto, entregaram-se tambem aos trabalhos de auxilio ajudando, inclusive, no policiamento da cidade.

DESABRIGADOS

O numero de pessoas desabrigadas é enorme. Vai tambem a centenas.

Na mobilização geral, de autoridades e população, varias as ocupações civis, sociedades esportivas e recreativas vêm pondo as suas sedes à disposição das pessoas desabrigadas, que se contam por familias inteiras.

DOADORES DE SANGUE

Aos hospitais em que se recolhem os feridos acorrem, em grande numero, doadores de sangue, que se oferecem espontaneamente, para os casos de transfusão de que necessitem as vitimas da catastrofe.

APREENSIVOS

Os moradores de outros morros santistas se mostram apreensivos ante a possibilidade de sofrerem idêntico desastre.

Pessoas das que se acham desabrigadas acusam uma pedreira existente nas proximidades, cujas explosões de cargas de dinamite vinham abalando o morro.

SOLIDARIEDADE

Inumeras pessoas de Guarujá, Praia Grande e outras localidades, tem oferecido os seus préstimos nos socorros às vitimas da desoladora tragédia.

O lotação invadiu o Bar

Trafegando em excessiva velocidade pela estrada Marechal Rangel, o motorista do auto-lotação chapa 6-51-05, linha Bonsucesso-Meier, perdeu a direção indo de encontro ao "Café, Bar e Bilhares Mascote, situado no numero 450 daquela estrada. Apesar de não haver vitimas, o prejuizo é consideravel, tendo comparecido ao local o comissario Caldeiras do 24º D.P., O motorista fugiu.

Será iniciado, amanhã, o sumário de culpa contra os diretores da "Happy School", de Copacabana

Realizar-se-á, amanhã a partir das 14 horas, no Juizo da 17.ª Vara Criminal, a audiência inicial do semario de culpa do processo-crime instaurado contra Johannssen etrus Teodomis Van Laermnan e Eilvia Van Lacamnen, diretores da «Hoppy School Brasil, Canad, sita à rua Djalma Ulrich, n.º 198, como incursos nas sanções da chamada «Lei Afonso Arinos», contra a discriminação racial ou preconceito de cor.

O inquerito originou de uma queixa aposentada na Delevado do 2.:Distrito oficial pelo casal Pedro--Teresa Dias contra os referidos diretores da «Happy School», porque tendo aceitado e recido taxas e outros pagamentos de matriculo de meninos Fernando, de menos de 4 anos de idade, resolveram, cinco dias depois, expulsá-lo, alegando que o mesmo estava «criando conflito sociais entre os demais alunos por ser de cor»....

Instaurado inquérito, sob a prisidencia do delegado Olavo Campos Pinto, foram ouvidas as partes, sendo os autos, concluisos e remetidos à justiça, que os distribuiram à 5.ª Vara Criminal. O juiz, recebido, os autos, devolveramos à Delegacia de Copacabana, para cumprimento de exigencias complementares.

Cumpridas as exigencias, subiram novamente os autos à justiça, sendo dessa vez, redistribuidos à 17.ª Vara Criminal, que é a Vara das Contravenções Penais e tem como titular o juiz Irineu Joffily.

Oferecida denuncia pelo promotor, o juiz determinou a internação dos acusados e testemunhas para amanhã, às 14 horas, para inicio do sumario de culpa.

PRIMEIRO PROCESSO DE CRIMINAÇÃO DE COR EM NOSSO PAIS

Vale a penas ressaltar que é êsse o primeiro processo que se instaura em nosso pais com fundamento no que prescreve a «Lei Afonso Arinos» contra a discriminação de cor ou de raça».

Daí o interesse que tem despertado na opinião pública, ainda mais porque os acusados, se dizendo prestigiados por altas personalidades estrangeiras, embora as provas da acusação sejab inconstestaveis esperam vencer na justiça.

SERA FECHADA A ESCOLA

Nos circulos forenses a opinião geral é de que a despeito dos esforços da defesa a cargo do criminalista Evaldro Lins e Silva, a escolha será fechada e os seus direitos dificilmente escaparão de sercondenados.

COMPANHIA COMISSARIA E TÉCNICA DE TECIDOS MALLET

Acham-se a disposição dos Senhores Acionistas, nos Escritórios da Companhia Comissaria e Técnica de Tecidos Mallet, a Avenida Rio Branco 138 — 5º pavimento, todos os documentos a que se refere o Artigo 99 do Decreto-Lei nº 2.627 de 26 de setembro de 1940

Rio de Janeiro, 29 de fevereiro de 1956.

NELSON DA SILVA
DIRETOR

Por causa da amante deu doze facadas na espôsa

Em estado grave no H. S. Aguiar

Com doze facadas no corpo, sendo duas na regiao cortal, uma em cada braço, duas no abdome e quatro no hemitorax e torax, foi operada no H. S. Aguiar, com forte anemia aguda, a doméstica Maria Tereza dos Santos (22 anos, casada, rua Coronel Burlamaqui, 29, fundos, Terra Nova).

O FATO

Maria Tereza dos Santos, casada com o funcionário da Light, José Rodrigues dos Santos (30 anos), vivia ultimamente em constantes rusgas com êle.

E' que José arranjou uma amante e deixou de cumprir com os seus deveres em casa.

Contrariada, Maria vivia a chamar a atenção do esposo, até que onte mcerca das 15.30 horas a vitima pediu ao marido que deixasse dinheiro em casa e tratasse de pagar o aluguel da casa.

FERIDA

Irritado com a cobrança feita pela espôsa, José sacou de uma faca que portava e investiu contra ela desferindo-lhe as 12 facadas.

FUGIU

Após cometer o brutal crime José fugiu, estando a policia do 23º D. P. no seu encalço tendo á frente das diligencias o comissário Drumond, ali de serviço.

519 Pedidos de Indultos e 75 de Livramento Condicional

Apreciando o vulto das realizações do Conselho Penitenciario do Distrito Federal, chega-sa à conclusão de ter sido exaustivo o trabalho feito por êsse importante orgão da administração pública, durante o exercicio de 1955.

Sentinela vançada na defesa da sociedade, no que tange ao retorno à mesma de individuos que delinquiram, o Conselho estudou à luz do direito e da razão 594 processos, sendo 75 de Livramento Condicional 519 de Indulto.

Sôbre o Livramento Condicional pronuncia-se de modo favorvàel em 38 processos: 24 tiveram pareceres contrários e 13 foram considerados prejudicados.

Quanto aos pedidos de Indulto, o Conselho Penitenciário assim se pronunciou: 31 favoráveis; 259, contrários; 227 prejudicados; e 2 pelo encaminhamento.

Além disto o Conselho realizou, durante o mencionado exercicio, 129 sessões e 5 visitas aos estabelecimentos genais.

PAGAMENTOS NO TESOURO

No Tesouro Nacional será pago amanhã, segunda-feira, o 7º dia util, constante de Pessoal Ativo do Ministerio da Agricultura, Ministerio da Saude — Varias repartições; Ministerio da Viação, fls. 4908 a 4923.

AVISO

Solicitamos, a presença do senhor Euclides Aragão, junto á nossa administração, para tratar de assunto de seu interêsse.

A GERÊNCIA

AVISO

Avisamos a todos os portadores de carteira deste jornal, expedidas em 1955, que as mesmas não têm valor para o corrente ano. Solicitamos, assim, aos interessados, que compareçam à Gerência da GAZETA DE NOTICIAS, a fim de proceder a sua troca, para evitar consequências desagradáveis.

AVISO

CAIXA ECONÔMICA FEDERAL DO RIO DE JANEIRO

Carteira de Penhôres

LEILÃO DE JÓIAS E MERCADORIAS

De ordem do Sr. Diretor da Carteira de Penhôres, comunico aos interessados que, a partir das 12 horas dos dias 8, 9, 12, 13, 14, 15 e 16 de março do corrente ano, serão levados a leilão, á Rua Sete de Setembro, 187, todos os objetos referentes ás CAUTELAS de penhor de mercadorias e jóias da Agência Bandeira, emitidas ou renovadas em julho de 1955, cujos prazos já se encontram vencidos.

Os mutuários que desejarem retirar de leilão os objetos empenhados poderão fazê-lo até o momento do pregão, mediante o pagamento dos respectivos debitos.

A exposição dos objetos relacionados será igualmente realizada nos dias 8 9 e 12 (mercadorias) e 13, 14, 15 e 16 (jóias), das 9 as 12 horas, no mesmo local acima indicado.

CATALOGOS ESPECIFICADOS SE ENCONTRAM A DISPOSIÇÃO DO PÚBLICO EM TODAS AS AGENCIAS DE PENHORES

(a) FERNANDO TORQUATO OLIVEIRA
Inspetor

CAFÉ E BISCOITOS "SERRADOR"
SÃO SEMPRE OS MELHORES
Consumir êstes produtos, é demonstrar ter bom paladar
CAFÉ E BISCOITOS SERRADOR
Abrantes Rocha & Cia. Ltda.
TORREFAÇÃO E MOAGEM, CAFÉ E BISCOITOS SERRADOR
RUA DR. MARCK, 255 — FONE: 2-2894 (NITERÓI)
Filiais: Rua da Liberdade, 2 — Rio
Avenida N. S. das Graças, 776 (São João de Meriti)

GAZETA DE NOTICIAS
R. TEOFILO OTONI 142, RIO
Vice-Presidente
PAULO PARISI
Diretor-Substituto
JOSE BUSTAMANTE
Assistentes da Diretoria
NARCISO REBIBOUT
O. MACHADO SOBRINHO
Gerente
HUGO PODDA
Diretoria 43-4918
Gerencia 42-3608
Publicidade 23-2778
Secretaria 43-8002
Esporte e Policia .. 43-7841
Oficina 43-3620
O unico cobrador autorizado é o sr. WILTON GALPINO DA ROCHA
O jornal não se responsabiliza pelas opiniões emitidas em matérias assinadas.

CINEMA

CLASSIFICAÇÃO

O que devemos ver no momento não é se a nova classificação decretada pela COFAP para os cinemas está ou não exagerada. O que devemos ver é se os cinemas vinham respeitando a classificação **anterior**.

Sim, porque classificação havia, e de há muito. E era essa uma condição pacificamente aceita por todos. Mas a verdade é que nem essa vinha sendo cumprida. Cinemas de condições sàbiamente desiguais, beneficiavam-se dos mesmos direitos do tabelamento.

Pagava-se na Cinelândia um só preço para frequentar as salas mais diversas, desde os confortáveis Cines Metro às espeluncas dos sub-solos.

Salas de espera, pràticamente — não existiam. As poltronas iam até junto à tela, ocasionando torcicolo aos que tivessem a infelicidade de ocupá-las. E, na realidade, verdadeiras aberrações viriam a ser reveladas se a fiscalização quisesse perder tempo com uma vistoria nas nossas casas de espetáculos.

Saltam — e alto — os exibidores, mesmo após haverem conquistado o aumento, isso porque a COFAP fez reviver a portaria da classificação, relegada ao abandono pelos recalcitrantes exploradores do ramo cinematográfico.

Zangam-se com a redução no preço do Cinemascope, após se haverem locupletado dos lucros abundantes que a inovação lhes proporcionou em tantos meses de descuido das autoridades, que só agora compreenderam o ardiloso "truque".

Tão bom vem sendo o mercado cinematográfico brasileiro, que uma autêntica pletora de filmes invade as antigas agências e as novas que se constituem na base das seduções que o vantajoso comércio oferece.

São tantos os filmes estrangeiros a exibir, em relativamente pequeno número de cinemas — na proporção — que a obrigatoriedade do filme nacional se vai tornando cada vez mais incômoda e gera uma guerra surda em detrimento da poupança de divisas que é a política a seguir.

Só o público não pode protestar. E' obrigado a tudo aceitar passivamente. [illegible] res podem ir ao "lock-out" e priva, o cidadão de seu divertimento predileto. Saberão como desforrar, depois, a renda que deixaram de auferir...

MANOEL JORGE

«PÃO, AMOR E CIUME»

«Pão, amor e Ciume» (Pane amore e gelosia) é a continuação da historia mundialmente aplaudida de «Pão, amor e fantasia», que terminou quando os personagens haviam conquistado a felicidade. Essa realização da Art

VITTORIO DE SICA

Films com Vittorio De Sica, Gina Lollobrigida, Roberto Risso, Virgilio Riento, Memmo Carotenuto, Fausto Guerzoni, Marisa Merlini e outros, está sendo anunciado pela Art Films para amanhã nos cinemas Pathé — Presidente — Eskye — Art Palácio — Para Todos — Mauá — Cassino (Niterói) e a partir de quinta-feira no Palácio Higienópolis.

GIOVANNA RALLI X SILVANA PAMPANINI

Giovanna Ralli é uma nova atriz de cinema italiano e mesmo sendo novata, vem sendo muito procurada por inúmeros produtores e corrida até que já tenha recebido propostas para abandonar «Cinecittà». Seu filme recente, pronto para o público brasileiro apreciar, intitula-se «Antes que a noite chegue» (Prima de Sera) e Giovanna está contracenando com Pampanini em «Recenti Romani», no papel da rival da heroina da história que, no filme é a fabulosa Silvana.

«A GAIVOTA» TRAZ MARIA ANTONIETA PONS

Maria Antonieta Pons, a bela rumbeira mexicana que ultimamente vem individualizando seus papeis dramáticos, é a estrela de um dos filmes mais realistas do cinema mexicano. Trata-se de «A Gaivota» (La Gaviota), que foi dirigido por Raul de Anra, num estilo que foge muito ao corrente no cinema azteca. O filme é vida, é realidade social e sobretudo muita beleza, nos cenários maravilhosos de um porto de mar perdido no pacifico, onde amam a mesma mulher um marinheiro e um pintor de Nova York. O romance humano tem momentos de grande beleza, e tambem inclui muitas danças alucinantes da rumbeira, que tem a seu lado Dagoberto Rodriguez e Joaquim Cordero. «A Gaivota», da Pelmex, estreará amanhã no circuito do Azteca.

CONTRATADA CAROL CHANNING

Quase todos os estudios de Hollywood há muito estão empenhados em contratar a famosa Carol Channing, após seu grande êxito em Nova Yory desempenhando o principal papel na comédia musical «Os cavalheiros preferem as louras», mas foi a nova organização da RKO RADIO que teve a sorte de contar em suas fileiras para «debut» cinematográfico. Carol Channing dividirá as honras estrelares com Ginger Rogers na graciosa e dramática comédia «The First Travelin; Saleslady», que será produzida e dirigida por Arthuh Lubin, para distribuição da RKO RADIO. Guardem este nome: CAROL CHANNING.

VIDA SOCIAL

ANIVERSARIOS

Ministro Lucio Meira — A data de ontem, assinalou o transcurso do aniversario natalicio do ministro da Viação, almirante Lucio Meira. Personalidade de destaque no mundo oficial e politico do país, foi o ex-interventor federal no Estado do Rio e titular daquela pasta, alvo de expressivas manifestações de apreço e simpatia.

— *Dr. Tancredo Neves* — Registra a efeméride de hoje, a passagem do aniversario do dr. Tancredo Neves, antigo politico mineiro e ex-ministro da Justiça.

Moacyr José da Rocha — Transcorre, hoje, o aniversario natalicio do nosso prezado companheiro Moacyr José da Rocha. O aniversariante, que é, ademais, funcionario da E.F. Central do Brasil, deverá por isso mesmo, receber as homenagens de seus amigos e colegas, do jornalismo e burocracia, recebendo-os em sua residencia à avenida Mendonça Lima, 24, antigo 85, em Marechal Hermes e oferecendo-lhes um "cocktail".

NASCIMENTOS

Está de parabens o lar do Sr. João Morais — Maria da Gloria dos Santos Moraes com o nascimento de um menino que na pia batismal receberá o nome de Luiz Roberto dos Santos Moraes. Seus pais oferecem hoje um coquetel a todos amigos e parentes à rua Andrade Pertence, 50, apartamento, 35.

—*Selma* — Com o nascimento de uma graciosa menina que receberá o nome de Selma, está enriquecido o lar do sr. Candido Rodrigues da Silva, funcionario do Departamento de Imprensa Nacional, e de Silva.

TEATRO

NOVA "ESTRELA DO PROSCÊNIO

MIONE AMORIM

A sociedade carioca vai surpreender-se, em breves dias, com as novidades inaugurativas do Teatro Tijuca, que assinalará sua estréia com uma revista denominada — **Cupido nas Furnas**, original de Chianca de Garcia e Mário Moira Guimarães. Figura entre suas atrações o **Internacional Ballet**, formado de um belo grupo de bailarinas que integraram o conjunto do baile do IV Centenário de São Paulo. Na peça, ainda em ensaios de apuro, brilhará uma nova "estrêla" — Mione Amorim, figura do primeiro plano de **Cupido nas Furnas**. Tem uma voz encantadora de soprano, real vocação de atriz, elegância, e o dom da simpatia. O público, de certo, saberá apreciá-la e aplaudi-la.

O ELENCO DE ALDA GARRIDO

Alda Garrido reabrirá o Rival, no próximo dia 16, com a comédia de Carlos Llopis «Os Filhos da Biruta», tradução e adaptação de Daniel Rocha e Americo Garrido. O elenco é um dos melhores já contratados por Alda. Ao seu lado estarão: Delorges Caminha (que também terá a responsabilidade de dirigir a peça), Francisco Dantas, Gracinda Freire e Ilidio Costa. O autor de «Os Filhos da Biruta», é o mesmo de «Se o Guilherme Fosse Vivo», um dos grandes êxitos do repertorio cômico de Alda Garrido.

CARTAZ

DULCINA (ex-Regina) — No País dos Cadillacs — Pela Companhia Silveira Sampaio — às 20 e às 22 horas. Telefone 32-5817.

COPACABANA — A Folha de Parreira — Pelos Artistas Unidos — às 21 horas. Tel 57-1818

JARDEL — No Mundo da Lua, pela Companhia Ankito às 20 e às 22 horas

FOLLIES - Very Good Carnaval — Pela Companhia Cole — às 20 e às 22 horas. Tel [illegible]216

RIVAL — Bife Bebida e Sexo — — Pela Companhia Nicette Bruno — às 20 e às 22 horas. Telefone 22-2721.

MADUREIRA — A Alegria do Peru — Pela Companhia Zaquia Jorge — às 21 horas. Telefone 22-9146.

CARLOS GOMES — «A boca é boa» — Telefone 22-7581.

GINASTICO — Os Filhos de Eduardo — Pelo Teatro Brasileiro de Comédia — às 21 horas. Telefone 42-4090.

RECREIO — Castiga o Couro — Pela Companhia de Revistas, às 20 e às 22 horas. Telefone 22-8164

GLORIA — Prof. Karl Weissmann, o mago do hipnotismo, às 21 horas, Tel 22-9146.

SERRADOR — Passageiros para Morte — Pela Companhia de Revistas Van Gal às 20 e às 22 horas.

LIVRARIA FRANCISCO ALVES
LIVREIROS E EDITORES
RUA DO OUVIDOR 166 — Rio
FUNDADA EM 1854

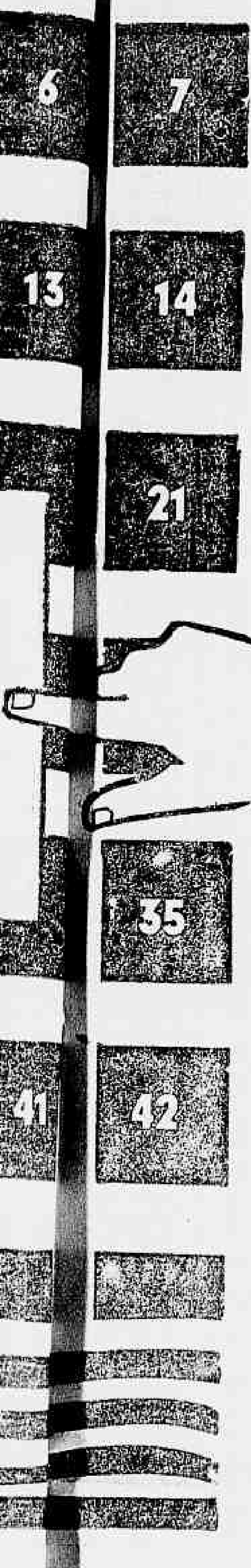

— Há quem compre até pelo telefone!

Mas nós preferimos que o Sr. veja com seus próprios olhos!

Lotes já urbanizados, com condução à porta, dotados de água, luz e fôrça, ao lado da poética praia de Guaratiba e de excelentes mercados abastecedores.

Loteamento inscrito sob Nos. 227 e 242 no 9.º Oficio do Reg. de Imóveis.

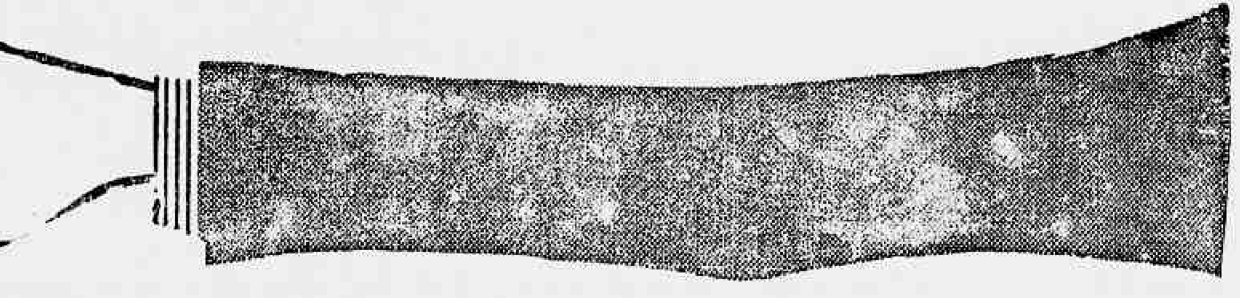

Lotes a partir de Cr$ 55.000,00 em 100 prestações SEM JUROS.

Aceite nosso convite para visitar Vila Mar no próximo domingo!

(Reserve sua condução gratuita pelo Tel 52-4330)

Organização de Vendas da PLANIL

Mais um empreendimento da

Cia. Construtora Continental de São Paulo

AV 13 DE MAIO 13 17.º AND GRUPO 1702
TELEFONES 32-9588 e 42-7761
NO MEIER CINE IMPERATOR - LOJA G
TELEFONE 29-4687

LA-5814

Sondando os Astros

Prof. Joe Ramath

Cupão n.º 19

Cidade .... Estado ....

Nome ....

Pseudônimo para a resposta ....

Dia, mês e ano de nascimento .... Hora ....

Cidade em que nasceu ....

Residência .... N.º ....

Antes de mais nada, meu cordial bom dia para todos os consulentes de «Sondando os Astsros», Muita alegria na hora do almoço, um bom vinho... Eta, vidinha boa! Não se esqueçam, meus amiguinhos de todos os dias, que toda carta enviada, estará automaticamente concorrendo ao concurso da carta mais bonita e original, em combinação com a revista «Kabala». Prêmios de valor serão conferidos, inclusive um horóscopo completo de mais de 20 páginas ao poderoso talismã «Estrêla dos Magos».

— Professor Ramath, sua amiguinha «Curiosa» deseja-lhe fazer uma perguntinha, pode ser?

— Depende. Se for coisa seria, sim, mas se for tolice, não.

— Ah! Como eu seria feliz, se me levassem a sério. Sou alegre e brincalhona, mas nunca fui ruim ou incoerente. Professor, outro dia eu fui ver sua gaveta e encontrei um livro: Le Guide de L'astrologue Amateur» (Guia prático do Astrólogo amador). Na pag. 38 dizia assim: Saturno, o pequeno maléfico e Marte, o grando maléfico. Ora, eu li num «Almanaque» que eu tenho influencia de Saturno. Será que irá acontecer-me alguma coisa de mal?

— Minha amiguinha «Curiosa», nós somos amigos, não é mesmo Êsse livro, que é aliás uma obra muito interessante, cometeu a meu ver, o erro que quase todos os Astrólogos cometem. Para mim não há pròpriamente planeta nefasto ou benéfico. Vou dar uma explicação para que entenda melhor, «Curiosa»: Vejamos a «Economia». Como todos sabem, é uma grande qualidade. Que acontec, entretanto, se a pessoa tem essa qualidade em demasia?

— Eu, caro professor Ramath; serei até capaz de dar um exemplo.

— A Pernambucana aposta como já vem tolice.

— Calma, minha secretária. Deixe a «Curiosa» falar primeiro, para depois dar a sua opinião.

— Como eu ia dizendo e a Pernambucana interrompeu, quando a virtude da economia é em demasia, ela se transforma em avareza. Suponhamos uma criatura que bebe seu vinho todo e não se lembra de guardar um pouco para o juntar. E' um perdulario. Suponhamos agora um outro, que sendo tão economico, não toma o seu vinho com medo de gastá-lo. Ai, a economia se transforma em avareza.

— Bravos, «Curiosa»! Você está ficando muito sabida. O mesmo se dá com os planetas Marte e Saturno. Saturno, é o recolhimento, as coisas tristes, o medo, a ponderação. Mas... Se a pessoa tiver essa influência em demasia, será um tímido, um medroso de marca maior e nunca realizará nada na vida. Saturno é util, porque nos dá a calma, a ponderação e a reflexão. Quem não tiver nenhuma influencia de Saturno, cuidado com êle!

— Já estou manjando, professor. Marte é a coragem, a iniciativa e a ousadia. Quem não tiver nenhuma influência de Marte, nunca arranjará nada na vida. Por outro lado, quem for um Marciano puro, cuidado com ele, tambem. Terá um genio tremendo e... Arrojar-se-á ao perigo, sem nenhuma reflexão. Por isto, mestre Marte e Saturno, conforme o grau de influência, poderá ser maléfico cu benéfico

— Isto mesmo, «Curiosa».

— Professor Ramath, o sr. é de amargar em suas previsões. Na GAZETA DE NOTICIAS de 11 de janeiro do corrente ano, o sr. dizia: «Vejo uma enchente com centenas de mortos». Na revista «Kabala» do mês de março, que foi posta em circulação no dia 28 de fevereiro o mestre tambem afirmava: «O periodo do dia 1 ao dia 4, é muito nefasto». Isso é demais, professor. Por isto é que eu sou sua fã. O sr. acertou em cheio. Tivemos a enchente de Pelotas e no dia que marcou em «Kabala», a outra enchente de Santos; infelizmente, veio na batata... Os mortos são incontaveis, mestre. Professor, eu...

— E' doloroso, mas é isto mesmo, Curiosa Precisamos rezar muito, mas com bastante fé, para que as influências nefastas de 1956, não nos atinjam e ao nosso querido Brasil, ou pelo menos, se vierem, que venham de uma maneira branda... «Pai nosso que estais no Céu...

NUMEROS FELIZES

HORÓSCOPO DE HOJE

Domingo, 4 de março de 1956.

O QUE ACONTECERA, HOJE, AOS NASCIDOS ENTRE:

CAPRICÓRNIO — 21 de dezembro a 20 de janeiro — Um pequeno desgosto profissional se verá compensada por satisfações sentimentais.

AQUARIO — 21 de janeiro a 20 de fevereiro — Tudo sairá bem se você não exigir especial preferencia ou a atenção total dos outros.

PEIXES — 21 de fevereiro a 20 de março — Os companheiros estarão indecisos e provavelmente pcuco prestaveis.

ARIES — 21 de março a 20 de abril — Cuide de assuntos não resolvidos que estão exigindo atenção e seja cauteloso.

TOURO — 21 de abril a 20 de maio — Talvez você não tenha liberdade nesse momento para agir de acordo com seus desejos.

GEMEOS — 21 de maio a 20 de junho — Mantenha as coisas em equilibrio no setor doméstico e no local de trabalho.

CANCER — 21 de junho a 21 de julho — Você se sentirá mais otimista com certos detalhes e assuntos de negócios, à noite.

LEÃO — 22 de julho a 23 de agôsto — Procure fazer com que as suas decisões sejam levadas em consideração pelos outros.

VIRGEM — 23 de agôsto a 22 de setembro — A maior parte do dia exigirá cautela nos contatos com parentes e companheiros.

LIBRA — 23 de setembro a 22 de outubro — Mantenha-se atento aos valores, dinheiro e planos, durante a tarde.

ESCORPIÃO — 22 de outubro a 22 de novembro — Não permita que a vaidade e a sensibilidade o tornem irritável e difícil de ser tolerado.

SAGITÁRIO — 23 de novembro a 20 de dezembro — Permita que a pessoa amada tome a seu cargo as obrigações sociais da parte da tarde.

ECONOMIZE DIVISAS BEBENDO MATE ESPUMANTE GELADO Só carrocinhas

... NÇAO

Cartões para Clubes e Associações

A ... de Artefatos de ... Plasticas, confecciona carteirinhas em vários ... para clubes e associações esportivas ... Pastas ... ares carteiras. ... de couros e ... plastica. — Preços menores
Fábrica de Artefatos de Couro ... asticos. — Rua ... 326 Distrito Federal Telefone 43 5989

... — Armazens ... Restaurantes. ... incumbencia de ... cilentes de ... guarda-livros ... de habilitados ... mações precisas ... à venda esta... de 1ª ordem de ... ramos acima em ... Bairros do Distrito ... Bancaria p/fi... do pagamento ... ação genuinamen... composta de Brasi... ... italianos e ... anos de pratica ... bolsa de casas co... V.S não pode dei... quando presen... comprar. O... aos domingos ... «Jornal do Brasil» ... claramente ser ... mais completa ... genero em toda ... Sul. Escritorio ... Ltda Rua Teó... — 2º pav. — Magalhães.

RONDA NOTURNA

RODRIGO E RODRIGUES

A GAROTA DA NOITE

Sandra Sodré é uma coisa sem explicação. Três de suas predileções: Cadilaque 56, praia e pouca roupa.

Norma Suely (coisinha gostosa de voz doce) está cantando na buate La Ronde, na rua Rodolfo Dantas. Vale apena ir dar uma espiada.

—X—

«Carne» Déa continua iluminando mais que refletor na buate Bacarat.

—X—

Helena de Lima com sua voz melodica e quente, noite após noite canta e encanta nos frequentadores do Girau. A Helena é a Helena...

—X—

«Murilinho» de Almeida o crooner «bem» da cidade, está muito firme em suas atuações na Sache's. Além de um ótimo cantor uma ótima praça.

—X—

As noites estão ficando mais frescas e isso significa casas cheias. Enquanto o calor imperava o único lugar adequado era Canoas e São Conrado. O milho verde e as melancias substituiram os coqueteis. Tudo isso é Rio, tudo isso é Brasil.

—X—

Dia 14 deste, chegará alguem. Trata-se de Lhana Mistral. Outro alguem está morrendo de ansiedade. Calma velhinho, vamos com calminha.

DR. JOSE DE ALBUQUERQUE
Membro efetivo da Sociedade Sexologia de Paris
DOENÇAS SEXUAIS DO HOMEM
Rua do Rosário, 98
DAS 13 AS 18 HORAS

Veloso deve chegar hoje

Com a chegada do «Presidente Vargas» onde viaja o estado-maior das operações de Santarem-Jacareacangag, a Belem do Pará encerra-se o dramático episodio provocado pela insensatez de três oficiais que num gesto audacioso se rebelaram contra a ordem constituida e a disciplina militar, causando vultosos prejuizos a FAB e às demais Forças Armadas assim como a todo o país.

REGRESSAM OS SOLDADOS

O contingente de infantaria da Aeronautica e a guarnição do Exército que sob o comando do coronel Delaiti realizaram as operações de limpeza no local em que se concentraram os rebeldes. Veloso que viaja, preso incomunicavel, no camarote número 2, já tendo sido ouvido pelo brigadeiro Alves Cabral, que o cerca do mais impenetravel sigilo, e que deverá conter importantes revelações.

Os soldados do Exército e Aeronautica e os marinheiros que integraram a guarnição do «Presidente Vargas» mostram-se satisfeitos pelo êxito da missão cumprida e, ainda, pelo fato de não ter havido necessidade de violência e maior derramamento de sangue, decorrendo a viagem num ambiente de franca confraternização.

FESTEJADOS OS PARA-QUEDISTAS

Os para-quedistas chefiados pelo coronel Santa Rosa já regressaram a Belem sendo carinhosamente recebidos pela população que os festeja constantemente.

Segundo declaração do coronel Santa Rosa os componentes do batalhão aero-terrestre deverão realizar algumas manobras de exibição para o povo de Belem.

O INQUERITO

Aberto na 1ª Zona Aérea, prossegue em ritmo acelerado o inquerito em torno dos acontecimentos desde o roubo do avião no Campo dos Afonsos até a prisão de Veloso.

Acredita-se contudo que pelos depoimentos de Veloso e dos seus companheiros, estes de grande importância pelo que ouviram do próprio major, já teria o brigadeiro Alves Cabral todos os elementos necessários para determinar quem apoiava, por trás a fracassada intentona.

Provocou barulho na pensão e acabou no xadrez

Raimundo Panteja (solteiro, 27 anos, comerciário, rua Teófilo Otoni, 122), onde está estabelecida a "Pensao São Clemente" de propriedade do Sr. José Clemente Mateus. Na noite de ontem, quando se encontrava no local acima, embriagado, passou a ofender com pornografias os diversos fregueses, que ali se encontravam.

Os pensionistas revoltados com o fato, pois várias moças se encontravam jantando, solicitaram o comparecimento de uma guarnição da Rádio Patrulha, que dali conduziu para o 8º Distrito Policial o valentão.

O proprietário da firma falando á reportagem, declarou que comprou o estabelecimento há cêrca de um ano, já tendo como inquilino Raimundo Pantoja, que sempre foi valente, chegando mesmo a espancar seu cunhado José Barbosa e outras vêzes provoca os que ali vão fazer suas refeições.

Na delegacia o Raimundo foi trancafiado ao xadrez.

Reabertura do Curso da Escola Superior de Guerra

No dia 12 do corrente, será reaberto o curso da Escola Superior de Guerra, cuja aula inaugural estará a cargo do general Anor Teixeira dos Santos, chefe do Estado Maior das Forças Armadas. Essa aula será revestida de grande solenidade, e deverá comparecer o major-brigadeiro Asamar V. Mascarenhas, comandante da escola, além de altas autoridades civis e militares.

Contrabandos Apreendidos pela Alfandega

A seção de investigações da Guardamoria, dando busca nos diversos navios atracados no Cais do Porto, apreendeu, ontem, 5 braceletes de ouro; colares e aneis de ouro; brilhantes; rubis; 84 garrafas de vinho, 31 garrafas de «Whisky», 58 pares de meias de «nylon», 174 canetas tinteiro, 1000 blusas de «nylon», 20 binoculos, 15 quilos de dobradiças folheadas a ouro e outras peças de valor.

Todos os objetos foram recolhidos à Guardamoria, a fim de serem postos em leilão.

Instituto Nacional de Belas-Artes

Acham-se abertas até o dia 15 do corrente, à Avenida Marechal Camara n.º 271, 7.º andar, sala 704, das 10 às 13 horas e das 14 às 17 horas e aos sabados das 9 às 12 horas, as renovações de matriculas e novas inscrições para os cursos de Pintura, Desenho de Monumentos, Historia da Arte, Historia da Arte no Brasil, Composição Decorativa e Curso de Gravura.

AGÊNCIA RAMOS DE AUTOMÓVEIS
Compra, troca, vende carros e facilita, não compre seu carro sem primeiro fazer uma visita
Vá hoje mesmo a AGÊNCIA RAMOS DE AUTOMÓVEIS LIMITADA.
RUA URANOS N. 1.217 — RIO DE JANEIRO

DR. ADOLPHO STAERKE
CLINICA DE SENHORAS
LIVRE DOCENTE DA FACULDADE DO BRASIL
Consultório: RUA ASSEMBLÉIA, 58-1.º ANDAR — TELEFONE 42-3835
Residência: RUA ADALBERTO ARANHA, 68 — TELEFONE: 48-5897

DOENÇAS DA PELE
Sifilis — Tumores — Câncer — Eczemas — Varizes — Ulcera das pernas — Verrugas — Espinhas — Queda do cabelo
Dr. Agostinho da Cunha
Das 16 às 19 horas
ASSEMBLÉIA 7...
Tels.: 42-1155 e 58 1050

RADAR-POLICIAL

PERPÉTUO — Detetive

Em perigo a população carioca

A população carioca está ameaçada na sua existência, pois não é possivel tolerar-se o hediondo crime que a Penitenciaria Central do Distrito Federal vem praticando contra os nossos fóros de povo civilizado. Tivemos opo tunidade de alertar o sr. Ministro da Justiça sobre o que estava acontecendo naquele estabelecimento penal, porém, foram em vão as nossas advertencias. Nenhuma medida saneadora foi tomada. E os desmandos continuam até que um juiz tome energicas providencias para coibi-los.

O juiz da 12a. Vara Criminal estranhou que o sr. Hildebrando Cardoso, diretor da Penitenciaria Central do Distrito Federal, sómente após um mês da evasão de um preso lhe comunicasse o fato, e por isso o juiz Oduvaldo Abrita, indignado, oficiou, em têrmos enérgicos, ao chefe de Policia, comunicando a grave irregularidade. E solicitou ainda ao general Augusto Magessi abertura de inquérito, para apurar responsabilidades, principalmente, frisando o magistrado, por tratar-se da fuga de um preso de alta peculosidade, para o qual jamais daria permissão de ausentar da prisãos.

Há tempos inúmeras pessoas vinham notando que alguns presos obtinham permissão para se ausentarem da prisão, (Penitenciaria Central), às vezes, para visitar pessoas da familia, que alegavam estar doentes, ou para tratamento médico, ou, ainda, por outros motivos. E, assim, aconteceu com o presidiario Ademar Menis de Silva, vulgo «Diabo Louro», individuo perigosissimo, que responde a vários processos inclusive um de extorsão perante o juiz Abrita. «Diabo Louro» teria solicitado permissão para visitar o seu médico — assim comunicou o diretor da Penitenciaria — esclarecendo depois o diretor, ter o preso se evadido no dia 30 de janeiro último. Isto não é possivel, pois se o preso teve permissão de sair não poderia jamais se evadido. No entanto o que houve na realidade foi um crime praticado contra o povo...

Ainda anteontem, quando passavamos pela Galeria Cruzeiros, tivemos oportunidade de apontar ao nosso colega deste jornal, sr. Iberê Bastos, um perigoso delinquente que passeava livremente naquele movimentado local. Talvez haja, também, obtido do generoso diretor uma permissão para ir ao seu médico particular. Ou talvez seja um dos fugitivos que ele está retardando a levar ao conhecimento da autoridade judiciaria. Não se trata de um mero erro administrativo, e, sim, de um crime, que a direção daquele estabelecimento penal está praticando, há longo tempo, contra a população do Distrito Federal.

COLUNA DO TRABALHADOR

Irregularidades na Federação dos Metalúrgicos

O Conselho de Representantes da Federação dos Metalurgicos do Estado do Rio de Janeiro, reuniu-se, ontem, para deliberar sobre as providências a serem tomadas em face das graves irregularidades praticadas pela diretoria anterior, presidida pelo sr. Luiz da Silva Trindade.

O presidente recentemente emeito, sr. Euripedes aires de Castro, fez nessa ocasião, um relato do que estava sendo apurado, frizando a inesplicável recusa de uma prestação de contas dos antecessores.

Os delegados - representantes de seis sindicatos filiados, deliberaram, tambem, considerando a situação que estão criando, enviar às autoridades o seguinte telegrama:

«Conselho de Representantes Federação dos Trabalhadores Industrias Metalúrgicas, Mecânicas e de Material Elétrico Estado do Rio de Janeiro reunido extraordinariamente dia dois do corrente resolveu formular veemente protesto contra pretensas intervenção que perrolados e responsáveis por graves irregularidades que estão sendo apuradas incutir espirito certas autoridades torpes infamias e mesquinhas intrigas.»

Representantes depositaram expressa solidariedade atual diretoria pugnando pela sua permanencia legal até que se processem novas eleições assim julgarem convenientes.

Esperam de Vossencia seu valioso moral pra que uma flagrante injustiça não se consumem contra interesses desta entidade.»

O Conselho de Representantes decidiu ainda dar pleno apôio aos membros atuais da diretoria da Federação, inclusive na ação que será encaminhada à Justiça contra os termos injuriosos de um telegrama endereçado pelo sr. Luiz da Silva Trindade ao titular da pasta do Trabalho, em que faz acusações improcedentes e caluniosas a calamitosas aos diretores daquela entidade.

MOTORISTAS DA LIGHT AMANHÃ NO DNT

Está marcada para amanhã, às 14 horas, no Departamento Nacional do Trabalho, numa reunião de dirigentes do Sindicato dos Condutores de Veiculos Rodoviários e Anexos e da Cia. de Carris, Luz e Força, do Rio de Janeiro, para tratar do aumento salarial daquelles trabalhadores, que são nas bases de 40% sobre os atuais niveis.

Vendiam dôces com corantes

O sanitarista Aldo Rangel, autuou na tarde de ontem a "Panificação São Judas Tadeu Ltda." situada à rua Intendente Magalhães, 229, tendo sido preso o gerente do estabelecimento, João Ferreira da Costa.

Constatou o sanitarista que a "Panificação São Judas Tadeu", fabricava doces, com corantes metanil, material considerado pela Saude Publica, como nocivo ao consumidor.

Somente as protegidas passaram

Está suscitando protestos e reclamações diversas o exame de geografia da quarta série ginasial, realizado na Escola Normal Carmela Dutra, reputado pelas alunas como muito avançado para o nivel de instrução da classe em geral.

A propósito procurou-nos o Sr. Ronaldo Cavalcante Lins, progenitor da aluna Ionita Cavalcante Lins que protestou contra tal programa, esclarecendo que uma das matérias, a reconstituição gráfica do mapa coreográfico do Brasil, esta além da média de conhecimento do assunto por parte da classe em geral só não sendo apresentado um indice total de reprovações, porque, afirmou, a professora Selma que fiscalizou as provas orientou e auxiliou diversas alunas que só assim lograram aprovação.

Diante disso, adiantou-nos, ainda, o Sr. Ronaldo Cavalcante que vai dirigir-se ao secretario de Educação da municipalidade pleiteando a anulação da prova de geografia daquele educandário, para o que, conta com o apôio de diversos pais de alunos prejudicados.

XVII Excursão Cultural á Europa

Continua despertando grande interesse nos circulos sociais desta Capital e dos Estados, a noticia de que o Touring Club do Brasil em 956, sua fascinante Excursão Cultural à Europa que tanto êxito alcançou nos anos anteriores. Serão visitadas as principais cidades da Europa ha principais da França, Espanha, Portugal, Italia, Austria e Alemanha, havendo uma permanencia de 0 dias em Paris. Guias especiais acompanharão os nossos patricios na visita aos museus, escolas, universidades, bibliotecas, monumentos historicos, etc. A viagem far-se-á no luxuoso paquete «Bretagne», da Societé Générale de Transports Maritimes à Vapour, sendo a partida do Rio a 1.º de maio proximo.

PRODUTOS DE VALOR DA
FLORA MEDICINAL

JURUPITAN
Combate as cólicas e as congestões de fígado os cálculos hepáticos e o icterício

DIRAJAIA
Expectorante indicado nas bronquites e nos rouses por mais rebeldes que sejam

CHÁ MINEIRO
Indicado contra reumatismo gotoso e artritismo moléstias do peito e por ser muito diurético nas doenças dos rins

LUNGACIBA
Poderoso tônico amargo ativo e órgão digestivo combatendo as diarréias e o catarro intestinal, estimulando o apetite

VENDEM-SE EM TÔDAS AS FARMACIAS E DROGARIAS
— PEÇAM GRATIS NOSSO ÚTIL CATALOGO CIENTIFICO
J. MONTEIRO DA SILVA & CIA.
195 — Rua 7 de Setembro — 195
Telefone: 23 2726 — RIO DE JANEIRO

CRUZADAS E CHARADAS
Torneio Farmacêutico
1ª Etapa
PALAVRAS CRUZADAS N. 1

NEL-SON (RIO)

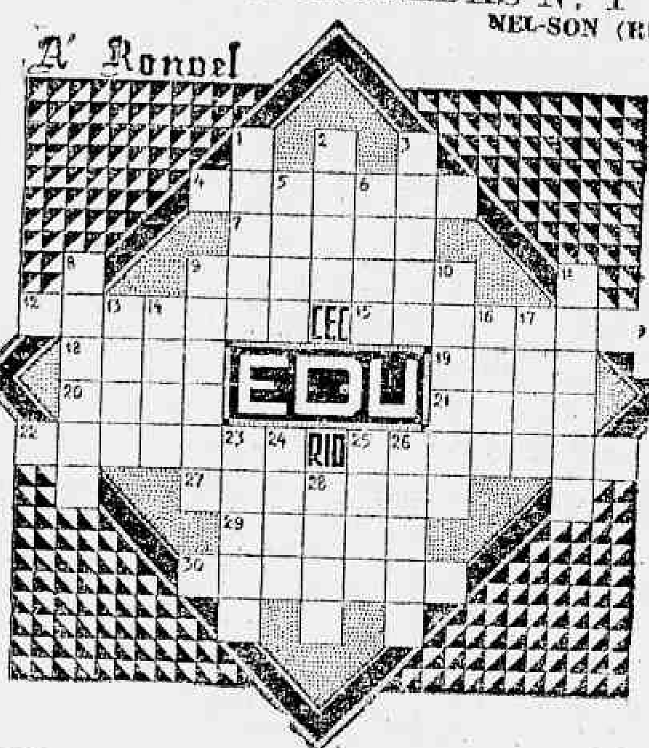

HORIZONTAIS: 4 — Garagem; 7 — Justificai; 9 — Especie de fandango; 12 — Impedimento; 15 — Bem-falado; 18 — Percorrer; 19 — Tapioca; 20 — Desafio; 21 — Ceitil; 22 — Tramoia; 25 — Não assentas bem; 27 — Altos juizos; 29 — Cid. da China; 30 — Oculta.

VERTICAIS: 1 — Varar; 2 — Nome de mulher; 3 — Ave aquática; 5 — Filha de Ceres; 6 — Ensaista inglês; 8 — Bordas; 9 — Variedade de azeitona; 10 — Antigo povo italico; 11 — Comestiveis; 13 — Depravar; 14 — Vigia; 16 — Nome de homem; 17 — Procedas; 23 — Cobras; 24 — Lisas; 25 — Quadril; 26 — Cid. da França; 28 — Cotovelo.

CHARADAS

1 — Aferetica: O "AGRAVO" é um instrumento usado em "JUIZO". 3-2.

Nel-son (Rio)

2 — Tecigrama: Olin, você sabe qual a PALAVRA NEERLANDESA que deu origem ao NOME DE UM COMETA? 5 (mais 5) 6.

Cartos (Rio)

3 — Enigmograma: "FOGO" "PAGÃO"!! 3 (mais 1, 2) 5.

Olin (Santos)

4 — Epentética: Devemos PUBLICAR que COMER MODERADAMENTE faz bem a saúde. 2-3.

Vichnu (Rio)

5 — Enigmograma: Uma MULHER BONITA exerce INFLUENCIA sobre o homem. 5 (mais 4. 6) 7.

Zeuxis (Rio)

6 — Encadeada: "HOMEM" não me diga que é INCONVENIENTE a aplicação do "ALLIUM ASCALOMIUM". 2-2.

Cafreitas (Rio)

7 — Enigmograma: Pela ALTURA DOS MASTROS, pode-se avaliar a resistência de uma ESPECIE DE BARLEU. 6 (mais 6, 7) 8.

Yonix (Rio)

8 — Enigmograma: "PEROLA" Negra pode ser o nome de um GUIA indio. 7 (menos 4, 6, 7) 4.

Al-Aiam (Rio)

9 — Sintética: Na batalha da vida PESSOA FINORIA e SABEDORA, dificilmente é DESTRUIDA. 2-2.

Gauchinho (Rio)

10 — Enigmograma: "CAUSA" grande trabalho decifrar charadas com NOME PROPRIO. 3 (mais 2. 3. 4) 6.

Al-Alam (Rio)

Dicionários adotados: — P. Brasileiro — Lello — Seguier (as 2 edições) — Fernandes — Chompré — C. Figueiredo — Lirial — Lidacl.

Com êste Torneio homenageamos um grande confrade — em todos os sentidos — e, colaborador e decifrador desta seção: Farmacêutico fez-se amigo de todos os que frequentam a sede do CEC mercê de sua simpatia e lhaneza, sempre pronto a ajudar todos os que a êle recorrem. Por todos os motivos, é com grande satisfação que CRUZADAS & CHARADAS homenageiam com êste Torneio a figura de FARMACÊUTICO.

NOTICIARIO: — Agradecemos as colaborações e soluções enviadas pelos confrades: Al-Alam, Gauchinho, Cartos, Yonix, Cafreitas, Olin e Arpetra.

Tôda correspondência deve ser enviada à NEL-SON (Cruzadas) Red. da GAZETA DE NOTICIAS.

BANCO DO COMERCIO S. A.
O MAIS ANTIGO DESTA PRAÇA

Culpado o diretor da Penitenciária na fuga de "Diabo Louro"

O Juiz da 12a. Vara Criminal sr. Oduvaldo Abrita foi cientificado, em oficio, pelo diretor da Penitenciaria Central do Distrito Federal, que, no dia 30 de janeiro do corrente ano, evadiu-se o detento «Diabo Louro», que também atende pelo vulgo de «Alemãozinho».

O Juiz Oduvaldo Abrita, despachou, no proprio oficio, que o mesmo fosse remetido ao Gabinete do Chefe de Policia, para ser instaurado inquérito, a fim de apurar a responsabilidade do major Hildebrando de Gois Cardoso.

O furtivo estava condenado a 8 anos de reclusão e 2 de internação, por crime de extorsão.

ACORDEONS MAIS BARATOS NO BRASIL
CASA ACORDEON AZUL
Avenida Rio Branco, 271-Rio

A Composição da Mesa da Camara

As demarches em torno da composição da Mesa da Câmara estão práticamente terminadas. As primeira e segunda presidências ficarão com o PSD e UDN, enquanto o PTB reivindica duas secretarias.

A candidatura do senhor Ulisses Guimarães parece definitivamente assentada, com apoio de várias correntes. Todavia, a recondução do senhor Flores da Cunha continua em fóco, contando com as simpatias de numerosos parlamentares. Ao que se diz, o representante gaúcho não do seu nome, prestigiado, para estaria disposto a abrir mão aquele cargo, pelos seus amigos na Câmara.

Segunda-feira próxima novos contátos se estabelecerão, entre lideres para acerto possivelmente final.

Por outro lado, a ausência do Sr. João Goulart, ora no Rio Grande do Sul (São Borja) está atrasando o término dos entendimentos, na parte que toca ao PTB.

O jôgo do Bicho continua

Na parede de um edifício da rua Pedro Teles, vimos, ontem, afixados os seguintes resultados do jogo do bicho:

1584		4805
1883		437
6090		982
9075		9
C.	N.	Sal.
7674	5934	0612
4190	2021	5695
6859	5002	9255
1173	2093	0614
9896	5050	6176

BANCO BORGES S. A.
OPERA EM TODAS AS MODALIDADES DO RAMO BANCARIO
RUA ALFANDEGA, 24-26

Vai a COFAP iniciar, amanhã, a classificação dos cinemas

Vários conflitos deverão iniciar-se, hoje, entre a C. O. F. A. P., os cinemas e o Sindicato. E' que o orgão dirigido pelo Coronel Rubens Brissac, atraves de sua comissão designada na quinta-feira ultima, vai iniciar, amanhã, a classificação das populares casas de diversões.

DIFICIL UM ACERTO ENTRE AS PARTES

Como se sabe, em face do ocorrido, e, ainda, pela complexidade de que se reveste o assunto por fôrça dos interesses em jogo, torna-se dificil uma harmonização entre as partes, pois cada uma deseja a melhor.

O "Cineac Trianon", por exemplo, conquanto já houvesse sido promovido da terceira à segunda categoria, não quer conformar-se com a situação do "Capitólio", nem, tampouco, com a de outras casas que exploram o mesmo gênero, e que estão em categoria mais elevada embora em caráter precário.

Estamos seguramente informados de que o Cineac abrirá luta forte contra o Sindicato e a COFAP, devendo envidar todos os esforços no sentido de que haja uma liberação de preços.

Assim, tudo está a indicar que, a partir de amanhã, quando a comissão da COFAP iniciar seus trabalhos serão debatidos, também os conflitos entre os interessados, vindo o povo a sofrer as consequencias da falta de pulso do orgão controlador de preços.

FLAVIO DE BRITO DEVERÁ SER ALIJADO DO CARGO DE REPRESENTANTE DAS COOPERATIVAS

Outro assunto de grande importância, e cuja concretização será sobremodo satisfatoria para o povo, e aquele que se cinge ao afastamento definitivo do Sr. Flavio Brito, o já conhecido espancador de jornalistas, do cargo de representante das Cooperativas.

Ao que apuramos, o Ministro do Trabalho, na sua campanha de expurgo dos elementos cuja colaboração não satisfaz aos interêsses da coletividade, está estudando com viva simpatia o assunto em apreço.

Há quem afirme que o senhor Flavio de Brito, dada a maneira pouco satisfatoria por que se vem conduzindo como representante das Cooperativas, fomentando discórdia entre êsses órgãos e incompatibilizando a imprensa com a sua administração, deverá ser banido do pôsto no mais curto espaço de tempo possivel.

COISAS DO CHIQUINHO

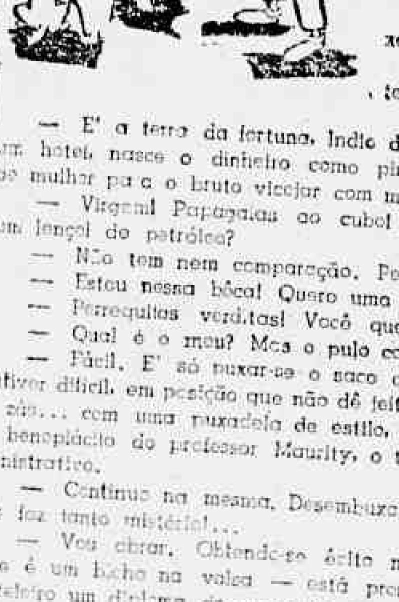

— Onde vai você, Chiquinho Maluco, assim tão bonito e com esse bando de garôtas bonitas? !

— Achei uma solução para sair da miséria, Indio do beiço rachado. Adeus prontidão! Você não está também com a mania de ser rico? Pois bem, seguirei o seu exemplo.

— Como? Empresando artistas de rádio?

— Outra coisa muito melhor. A minha tomada de dinheiro, da grana viva, tem pulo mais rápido. Não viaja em lombo de burro.

— Quanto mistério! Desembuxe logo, homem!

— Você conhece Caxias, a terra de Tenório Cavalcanti?

— Conheço. E daí?

— E' a terra da fortuna, Indio das urtigas! Em nela se plantando um hotel, nasce o dinheiro como piririca. Basta, apenas, o enxêrto de mulher para o bruto vicejar com mais fôrça.

— Virgem! Papagaios ao cubo! E' melhor então que descobrir um lençol de petróleo?

— Não tem nem comparação. Pelo menos não dá bode politico.

— Estou nessa bôca! Quero uma pontinha, Chiquinho Maluco.

— Perrequitos verditos! Você quer entrar em todas...

— Qual é o meu? Mas o pulo como é?

— Fácil. E' só puxar-se o saco do delega Anil Bechard. Se êle estiver difícil, em posição que não dê jeito, procura-se a banda de Niterói e aí... com uma puxadela de estilo, a operação está concluída com o beneplácito do professor Maurity, o tal que sofre de estrabismo administrativo.

— Continuo na mesma. Desembuxe, Chiquinho Maluco! Que raiva me faz tanto mistério!...

— Vou abrir. Obtendo-se êxito na puxadela, o delega Anil — que é um bicho na valsa — está pronto a fornecer ao aspirante a hoteleiro um diploma de proxeneta, com o direito de explorar o novel estabelecimento com qualquer espécie de vigaristas que quiser. Eu empregei essas, todas flores legítimas do jamegal da rua Júlio do Carmo. Sou ou não inteligente? Vou ganhar ou não fortuna? Mire-se, se duvida, na freqüência do Novo Hotel.

— Não duvido nada. Também, com a proteção do delega Anil e um diploma oficial de proxeneta... quem é que não faz de um hotel de Caxias um lençol... de vigaristas?...

Quanto kaxumba!

Serrana e Saráu possíveis ganhadores

Brisque deve desencabular - Ventanero, Khania e King Bay são forças - Outras notas

Como prova básica da corrida de hoje reside o Grande Prêmio "Ministério da Agricultura", reservado aos novos de dois anos. Medirão forças em 1.000 metros onze potros, já que TURVO e PORTALÓ apresentaram "forfait". Destacam-se como melhores preparados ELU, SARAU, MANGAZ, CINAMOCO e ULO, podendo qualquer dos outros surpreender.

SEMASTER aprontou os 360 metros em 21" 1/5 e JASMINO fez os 600 em 36" 2/5. E' um páreo duro, dado a incertezas, dependendo muito de factor sorte. A nossa preferência recai em SARAU, ELU e MANGAZ.

(2)

Também a carreira inicial foi destinada as potrancas da nova geração de nacionais, e, será corrida em 1.00 metros. SERRANA, do Stud Paula Machado destaca-se com maiores possibilidades, tendo como inimigas CLOCHE D'OR e JALICA.

Esta última aprontou 600 metros em 36" 2/5 e URAUNA fez os 360 em 21" 1/5.

(3)

BRISQUE é recordista de segundas colocações. Sempre com o favoritismo não consegue vencer. Desta feita terá que enfrentar LUXIANA e FLORENÇA, suas maiores adversárias. FLORENÇA tem um apronto de 21" nos 360, aliás uma marca convincente.

(4)

TORINO que vem de vitoria e poderá repetir o seu último feito.

Aprontou os 600 em 35" cravados, tendo como inimigos os animais VENTANERO, IMPERIALIS e TOULOUSE. Temos que a vitoria penderá mais para a parelha VENTANERO-IMPERIALIS.

(5)

RAFFLES perdeu feio para HOTSPUR. Continua sendo objeto de cogitações. CEDRO entretanto, poderá repetir o seu feito passado. Vamos ficar com CEDRO, devendo formar a dupla RAFFLES ou IPÊ ROXO.

Este último aprontou 600 metros em 36" e RETINTO fez os mesmos 600 em 35" 3/5.

(6)

Entre GINETTA, KHANIA e FAIRE TALE, será decidida a quinta prova na distância da milha. LA REINE não deve ser desprezada de todo, pois apresenta melhoras.

(7)

A parelha KING-BAY-KEMMORE tem chance dilatada no Handicap Especial Misto. São também forças NEW WONDER, JONLE e HERCULES. KING BAY aprontou os 1.000 metros em 64". JONLE tem 50" nos 800 metros e HERCULES fez os 800 em 51".

(8)

No encerramento SELVAGEM está sendo levado no dedo pelos seus responsaveis. CORCEL, DEMITE e DANILO, são fortes concorrentes sendo o último o retrospecto da carreira. SELVAGEM aprontou 600 em 36" 3/5. DANILO tem 51" 2/5 nos 800 e CORCEL 39" 2/5 para os 600 metros.

Cinderella venceu o Grande Prêmio 'Remonta do Exército'

Chantant, Crisbam, Centenáre, Richmond, Ouronegro, Rialto e Hope Boy os demais ganhadores

Em pista de areia pesada teve inicio a temporada oficial com a apresentação da nova geração de dois anos. Venceu a prova principal intitulada Grande Premio Remonta do Exercito, carreira corrida pela primeira vez no Calendario do Jockey Clube Brasileiro, o animal Cinderella, de propriedade do Sr. Mc Crimmon e pupila de Levy Ferreira. Secundou a filha de Cadir Kuty, chegando em terceiro Umbria.

O tempo para os 1000 metros na areia pesada foi de 64" cravados. As outras eliminatorias dos Chantant e Centenaire, ambos do dois anos foram vencidas por Stud Verde e Preto e criação do Haras Valente.

Os demais ganhadores da tarde foram Crisbam, Richmond, Ouronegro, Rialto e Hope Boy.

A seguir o resultado tecnico das carreiras:

1º PAREO — 1.000 METROS
PISTA: A.P. PREMIOS: Cr$ 60.000,00; Cr$ 18.000,00; Cr$ 9.000,00; Cr$ 5.000,00

	Ks.
1º Chantant, D.P. Silva ..	54
2º Rubirosa, P. Labre	54
3º Itapagé, E. Castillo	54
4º Urapé, J. Marchant	54
5º Kosow, L. Lins	54
6º Pernambuco, M. Silva ..	54

Não correu: Protetor
Diferenças: 1 corpo e 1 corpo
Tempo: 65"
Vencedor: (1) 45,00
Dupla: (12) 102,00
Places: (1) 24,00 e (2) 40,00
Movimento do pareo .. .. Cr$ 1.196.820,00

CHANTANT: M.C. 2 anos — Paraná — por: Dernah e Zagreb
Proprietario: Stud Verde e Preto
Treinador: Pedro Gusso Filho
Criador: Haras Valento

Regular a largada, ocupando a vanguarda Chantant que a principio foi seguido pela Rubirosa e mais adiante por Urupé, Rubirosa, Itapagé etc.

Na reta Rubirosa atropelou e voltou ao segundo posto, mas Chantant, muito firme, o conteve e lhe impoz á meta a diferença de um corpo.

O 3º lugar coube a Itapagé, a um corpo de Rubirosa colocando-se Urupé em 4º.

2º PAREO — 1.900 METROS — PISTA: A.P. Premios: Cr$ 78.000,00; Cr$ 23.400,00; Cr$ 11.700,00; Cr$ 5.000,00

	Ks.
1º Crisbam, J. Tinoco	56
2º Seibo, M. Henrique	56
3º Key Royal, P. Labre	56
4º Hariall, E. Castillo	56

Diferenças: varios corpos e 1|2 corpo
Tempo: 122"|5
Vencedor: (1) 23,00
Dupla: (13) 25,00
Movimento do pareo .. .. Cr$ 1.298.670,00

CRISBAM: M.C. 4 anos — S. Paulo — por: Bambino e Dona Cristina
Proprietario: Stud Eva
Treinador: Paulo Morgado
Criador: Haras Ipiranga

Boa a largada, tendo Crisbam assumido, imediatamente o comando. Seguiu-o ao longo da reta oposta Key Royal, mas na grande curva Harall o substituiu, sem ameaçar entretanto, a posição do poteiro.

Iniciada a reta, Seibo que correra no ultimo posto e progredia desde os 800 metros, apresentou-se, e atropelou, mas Crisbam, destacado varios corpos, zombou dos seus esforços e venceu o pareo.

O 3º lugar foi de Key Royal a meio corpo de Seibo, encerrando Hariall o lote.

3º PAREO — 1.000 METROS — PISTA: A.P. PREMIOS Cr$ 60.000,00; Cr$ 18.000,00 Cr$ 9.000,00; Cr$ 5.000,00

	Ks.
1º Centenaire, D.F. Silva ..	54
2º Silvino, A. Araujo	54
3º Portalé, L. Diaz	56
4º Turvo, E. Castillo	54
5º Sarraceno, O. Ulloa	54

Não correu: Mangaz
Diferenças: 1 corpo e 1 corpo
Tempo: 64"3|5
Vencedor: (3) 59,00
Dupla: (33) 136,00

(CONCLUI NA 18ª PAGINA)

Foi eleita a diretoria

Presidente: Warner Buff; Vice-presidente: Alvaro Cherier; 1º Secretario: Afonso Carlos Bueno Pozzi; 2º Secretario: Geraldo Silverio; 1º Tesoureiro: Joaquim Eugenio e 2º Tesoureiro: Antonio Grassia. A posse será á 9 de março.

Grande Prêmio "São Paulo"

Encerram-se, amanhã na Comissão de corridas do J.C. Brasileiro, as inscrições para o G.P. São Paulo, a ser corrido em maio em Cidade Jardim.

Seguem para São Vicente esta semana os seguintes animais

Seguem para S. Vicente esta semana os seguintes animais: Leylan, Rei do Nordeste, Sairá, Nocaute, Minochino, Happy Man e Chanchão.

Sabão CRISTAL
★ UM SABÃO SEM IGUAL ★

Programa, cotações, montarias e informes para hoje

1.º PÁREO — 1.000 METROS — CR$ 60.000,oo — CR$ 18.000,oo E CR$ 9.000,oo — ÀS 14,30 HORAS — RECORDE: EMPENOSA 57" 3/5

1—1 SERRANA	6	30	54	O. Ulloa	Trabalhou 64" a vontade. Inimigo
2—2 CLOCHE D'OR	3	35	54	L. Leighton	Está bem movida. Pode ganhar
3—3 URAUNA	4	40	54	M. Silva	Tem demonstrado ser ligeira
4 SERTANIA	5	35	54	D.F. Silva	Aqui tambem é competidora
4—5 JALICA	2	30	54	R. Marinho	Inscrita em 2 provas. Há fé
6 CHARMAINE	1	35	54	L. Diaz	Dizem que é otima potranca

Estreante	—	—	E. Freitas
Estreante	—	—	L. Ferreira
Estreante	—	—	R. Freitas
Estreante	—	—	A. Morales
Estreante	—	—	E. Coutinho
Estreante	—	—	M. G

2.º PÁREO — 1.400 METROS — CR$ 60.000,oo — CR$ 18.000,oo E CR$ 9.000,oo — ÀS 14,55 HORAS — RECORDE: QUEJIDO 83" 1/5

1—1 BRISQUE	4	27	55	R. Martins	Cada vez melhor. Place certo
2—2 LUXIANA	1	27	55	L. Diaz	Ofereu contratempo. Pode ganhar
3—3 SUR MER	3	40	52	E. Castillo	Melhorou mas é cedo ainda
4—4 FLORENÇA	5	30	52	P. Labre	Não gostamos Perde para Brisque
5 TELUS	2	50	55	J. Baffica	Aqui estranhará a turma

2º de Tela-Luxiana	77"	-1200-AP	M. Mendes
3º de Tela-Brisque	77"	-1200-AP	J. M[illegible]
3º de Rosemarie-Tela	89"1|5-1400-AL		G. Rodrigues
11º de Em Caldas-Ipontica	64"	-1200-AL	S. Amore
3º de Blue Bird-Tez	76"	-1200-AL	W. Costa

3.º PÁREO — 1.600 METROS — CR$ 65.000,oo — CR$ 19.500,oo E CR$ 9.750,oo — ÀS 15,20 HORAS — RECORDE: RETANG 95" 2/5

1—1 TORINO	5	22	53	P. Labro	Venderá caro a derrota. Inimigo
2 BLUE BIRD	1	—	53	Não corre	Nada pretenderá. Eliminada
2—3 EL MAYORAL	7	30	55	M. Silva	Reaparece com possibilidades
4 HAVATANA	6	50	53	N. Pereira	No maximo place. Turma forte
3—5 TOLOUSE	3	—	53	Não corre	Artigo de fé. Melhorou muito
6 BONG LAI	8	—	53	Não corre	Não cremos. E' turma forte
4—1 VENTANERO	4	20	55	D. Moreira	Parece que sobra na turma. Força
" IMPERIALIS	2	20	55	W. Andrade	A 44 é poule certa. Tinindo

1º de Racho-Odraco	94"3|5-1500-AL	S. Amore
1º de Tez-Telus	76" -1200-AL	F. Schneider
5º de Ulysses-Lioz	93" -1500-AL	R. Freitas
5º de Livadia-Tolouse	93"3|5-1500-AL	F. [illegible]der
2º de Livadia-Lady Jess	87"1|5-1400-AL	A. Morales
4º de Rubia-Lelia	100" -1600-AL	G. Feijo
2º de Seu Macedo-Buoyant	102"2|5-1600-AL	W. Oliveira
1º de Ibil-El Bandolero		

4.º PÁREO — 1.400 METROS — CR$ 70.000,oo — CR$ 21.000,oo E CR$ 10.500,oo — ÀS 15,50 HORAS — RECORDE: QUEJIDO 83" 1/5

1—1 RAFFLES	5	30	55	L. Diaz	Perdeu feio. Todavia há fé
2—2 CEDRO	6	25	55	O. Ulloa	Mostrou o que sabe. A repetição
3—3 IPÊ-ROXO	2	40	55	E. Castillo	As vezes chega colocado
4 LIVADIA	1	50	53	N. Pereira	Aqui não. Pareo muito forte
4—5 RETINTO	4	40	55	J. Machado	Decaiu um pouco. Azar apenas
6 BIJOU	3	—	53	Não corre	Não acreditamos que vença

4º de Hotspur-Seu Macedo	100"4|5-1600-AP	Ar. Rosa
1º de Paulin-Buoyant	86"2|5-1400-AL	M. Salles
5º de Hotspur-Seu Macedo	100"4|5-1600-AP	B. Coutinho
1º de Tolouse-Lady Jess	93"3|5-1500-AL	J. Perez
4º de Lateral-Goyattá	86" -1400-AL	A. Correa
1º de Olla-Lelia	84"2|5-1300-AP	Y. Penha

5.º PÁREO — 1.600 METROS — CR$ 60.000,oo — CR$ 18.000,oo E CR$ 9.000,oo — ÀS 16,20 HORAS — RECORDE: RETANG 95" 2/5

1—1 GINETTA	3	30	56	J. Graça	Está na sua turma. Perigosa
2—2 KHANIA	1	25	56	L. Diaz	Melhorou muito. Contar ganhar
3 HABILLA	7	40	56	J. Barbosa	Ficou fraca a turma. Dai...
3—4 FAIRY TALE	4	30	56	J. Portilho	Manhosa e falha sempre. Há fé
5 SANS GENE	5	40	56	W. Andrade	Place no maximo. Não dá ainda
4—6 LA REINE	2	30	56	M. Silva	Já correu melhor. Cuidado
7 SARÇA	6	30	56	F.G. Silva	Regula com Silis. E' perigosa

2º de Princesse-Khania	90"	-1400-AP	Alv. Rosa
3º de Princesse-Ginetta	90"	-1400-AP	J. Morgado
6º de Princesse-Ginetta	90"	-1400-AP	J.B. Cruzado
4º de Hulha Braca-Ginetta	101"	-1600-AL	Ar. Rosa
7º de Princesse-Ginetta	90"	-1400-AP	J.W. Vianna
4º de Senda-Princesse	81"2|5-1300-AL		E. Caminha
4º de Princesse-Ginetta	90"	-1400-AP	G. Costa

6.º PÁREO — 1.600 MTS. — CR$ 160.000,oo — CR$ 48.000,oo E CR$ 24.000,oo — ÀS 16,30 HS. — RECORDE: EMPENOSA 57" 3/5 (BETTING)

GRANDE PRÊMIO MINISTÉRIO DA AGRICULTURA

1—1 ELU	7	22	54	D.P. Silva	Trabalhou para ganhar. E' força
2 REPIQUE	4	40	54	J. Baffica	a pretender algo
3 SEAMASTER	3	40	54	O. Moura	Tem 49" perdendo p[illegible] wetheart
2—4 SARAU	2	22	54	O. Ulloa	Seu inimigo é Elu. Deve ganhar
5 ULO	5	35	54	M. Silva	em exercitado. Otimo place
6 TURVO	6	—	54	Não corre	Se correr aqui, tem pouca chance
3—7 CINAMONO	10	30	54	D. Moreira	Tambem é bom potro. Competidor
8 JASMINO	13	40	54	E. Castillo	dos azarentos. E' pareo duro
9 SILVINO	11	50	54	A. Araujo	Não gostamos por enquanto
4—10 MANGAZ	12	27	54	L. Diaz	Artigo de fé. Tem grande chance
11 PROTETOR	9	50	54	A. Brito	Deve desertar desta prova
12 JAMACARU	8	50	54	J. Tinoco	Trabalhou 64"2|5 regular. Place
" PORTALÓ	1	50	54	Não corre	Aqui cremos que não correrá

Estreante	—	—	P. Gusso Fº
Estreante	—	—	E. Caminha
Estreante	—	—	A. Morales
Estreante	—	—	E. Freitas
Estreante	—	—	E. Freitas
Estreante	—	—	A. Correa
Estreante	—	—	L. Ferreira
Estreante	—	—	E[illegible]do
Estreante	—	—	G. Feijo
Estreante	—	—	J. M[illegible]ado
Estreante	—	—	N. Gomes
Estreante	—	—	P. Morgado
Estreante	—	—	P. Morgado

7.º PÁREO — 1.900 MTS. — CR$ 100.000,oo — CR$ 30.000,oo E CR$ 15.000,oo — ÀS 17,20 HS. — RECORDE: ZORRO 119" 4/5 (BETTING)

1—1 KING BAY	2	22	58	E. Castillo	Venderá caro a derrota. Inimigo
" KENMORE	8	22	53	Não corre	Está tinindo. Capaz de repetir
2—2 NEW WONDER	6	25	57	J. Portilho	Sempre perigoso na areia
3 JONLE	7	25	54	J. Baffica	Tinindo tambem. Grande rival
3—4 HERCULES	5	40	56	L. Lins	Bem dosado, poderá figurar
5 NEXT	3	—	50	Não corre	Decaiu muito. Somente como azar
4—6 GO-DRAKE	4	30	54	R. Martins	[illegible]nhou disparado em S. Paulo
7 SANCY	1	50	50	J. Ramos	Trabalha bem e não confirma
8 MARON	9	50	50	N. Pereira	[illegible] na pista de grama

4º de Tio Capatez-Huxley	188"2|5-3000-GL	J. Morgado
1º de Sagu-Navegante	100"2|5-1600-AP	J. Morgado
2º de Hercules-Beguilier	138"4|5-2200-AL	C. Pereira
2º de Pactolo-Divino	80"2|5-1300-AL	W. Costa
4º de Pactolo-Jonle	80"2|5-1300-AL	J.S. Silva
7º de Resoluta-Pickwick	78"1|5-1300-GL	M. Mendonça
4º de Quiproquo-Huxley	111"1|5-1800-GL	Exp. Coutinho
8º de Pactolo-Jonle	80"2|5-1300-AL	M. Gil
7º de Quiz-Quatiaçu	84"1|5-1400-GL	J. Perez

8.º PÁREO — 1.600 MTS. — CR$ 45.000,oo — CR$ 13.500,oo E CR$ 6.750,oo — ÀS 17,50 HS. — RECORDE: FARINELLI 97" 2/5 (BETTING)

1—1 DANILO	1	25	52	M. Silva	Candidato do retrospecto
2 SERIGOTE	10	40	58	J. Portilho	Place no maximo. Duro vencer
3 BOLONHA	3	—	58	Não corre	Baleado e com joelho feio
2—4 CORCEL	12	27	60	E. Castillo	Tambem aqui é sério rival
5 ARDEOLO	8	50	56	J. Barros	Não tem feito nada. Dificil
6 SELVAGEM	11	25	52	G. Almeida	Volta com grande chance
3—7 REVOLTADO	13	30	60	N. Pereira	Dos provaveis. Anda muito bem
8 TIO PEPITO	14	50	56	P. Labre	Correu bem. E' otimo azar
9 QUETZAL	7	50	56	W. Andrade	Reaparece de longa ausencia
10 LAPLACE	5	35	53	A. Brito	Não é dificil ganhar. Cuidado
4—11 DEMITE	9	50	58	J. Ramos	Tem fracassado sempre
12 BOGÓ	6	50	56	M. Henrique	Não ganha de ninguem. Dificil
13 ALINHADO	2	50	56	O. Fernandes	Costuma mancar. Portanto...
14 ROMANTICO	4	50	58	L. Mezarca	Não tem chance de vitoria

2º de Igaratim-Revoltado	101"4|5-1600-AL	J.B. Silva
6º de El Garboso-B. Prince	81"2|5-1300-AL	M. Salles
8º de El Garboso-B. Prince	81"2|5-1300-AL	F. Schneider
4º de El Garboso-B. Prince	81"2|5-1300-AL	S. Amore
7º de Play Boy-Corcel	101" 1600-AL	P. Rosa
2º de El Garboso-Escallonia	83"1|5-1300-AP	A. [illegible]ra
3º de Igaratim-Danilo	101"4|5-1600-AL	P. Correa
7º de El Garboso-B. Prince	81"2|5-1300-AL	B. Carvalho
12º de Filo de Cuto-Delco	75"2|5-1200-AL	O. Andrade
7º de Manicoré-Neon	126" -1900-AP	A. Monteiro
3º de El Garboso-B. Prince	81"2|5-1300-AL	E. Caminha
4º de Flor do Sol-El Garboso	85" [illegible]	A. [illegible]
8º de Corcel-El Guapo	91"3|5-1500-GL	J. Fanancio
6º de Bora [illegible]-Zig Zag	111"2|5-1800-GL	J. Perez

INÍCIO DA REUNIÃO DE HOJE

O primeiro páreo terá início às 14,30 horas.

ACUMULADA INVERTIDA EM DOIS

Serrana
Ventanero
Cedro
Khania
King Bay

ACONSELHAMOS para o betting simples

Sarau ..... (n. 4)
King Bay ..... (n. 1)
Selvagem .... (n. 6)

BETTING DUPLO

Sarau — Elú (4 — 1)
King Bay — Jonle (1 — 3)
Selvagem — Danilo (6 — 1)

GAZETA JURIDICA

EDITAIS

JUIZO DE DIREITO DA 6ª VARA CIVEL DO DISTRITO FEDERAL — EDITAL de citação, com o prazo de vinte dias, na forma abaixo: — O Doutor Clóvis Rodrigues, Juiz Substituto, em exercício, na Sexta Vara Civel do Distrito Federal, etc: FAZ SABER aos que o presente edital de citação, com o prazo de vinte dias virem ou dele conhecimento tiverem que, pelo mesmo se cita MANOEL FRANCISCO, portugues, desquitado, comerciante, residente que era à Estrada de Jacarepaguá 7.556, e encontrado no seu negocio à rua Candido Benicio, 89, nesta Capital, ora em lugar incerto e não sabido, em virtude de requerimento feito por CAIO FURTADO DE MENDONÇA, nos autos de ação, ordinária, ora em fase de execução de sentença, que êste ultimo contende com aquele, para que, dentro do prazo de vinte e quatro (24) horas, pague a importancia de ..... Cr$ 43.679,80 (quarenta e três mil [illegible] e setenta e nove cruzeiros e oitenta centavos), juros de mora, as custas acrescidas e as que se acrescerem até final execução, inclusive honorários advocaticios, sob pena de penhora em tantos de seus bens quantos cheguem e bastem para o pagamento da mencionada divida, tudo de conformidade com as peças que vão ser adscritas, para os devidos fins, do modo seguinte: "Audiência de Instrução e julgamento (fls. 42/44). Aos sete dias do mês de julho de mil novecentos e cinquenta e quatro, nesta cidade do Rio de Janeiro e em a sala das audiências do Juizo de Direito da Sexta Vara Civel do Distrito Federal, onde se encontrava presente o M.M. Juiz de Direito, doutor Nelson Ribeiro Alves, comigo escrevente juramentado, abaixo declarado, aí, às 14,00 horas, pelo M.M. Juiz foi ordenado ao porteiro dos auditórios procedesse a abertura da audiência de instrução e julgamento nos autos de ação ordinária movida por Caio Furtado de Mendonça contra Manoel Francisco. Aberta a audiência com as formalidades legais e feitos os pregões de estilo, compareceu, apenas, o autor, representado por seu advogado, doutor Henrique O. Coutinho Ferreira. Iniciados os trabalhos e não havendo quaisquer prova a ser aditada, o M.M. Juiz deu a palavra ao doutor advogado do autor, o qual se reportou ao articulado na inicial, salientado que o reu não havia contestado a presente demanda; que a ação deveria ser julgada procedente. Pelo M.M. Juiz foi ditada a seguinte sentença: Vistos, etc.: Caio Furtado de Mendonça propôs a presente ação ordinária contra Manoel Francisco, asseverando que, mediante contrato particular, alugou ao senhor Kirito Balanink o imovel de sua propriedade sito à rua Candido Benicio, oitocentos e dois, casa J, e pelo aluguel mensal de dois mil e duzentos cruzeiros, prazo de dois anos; que o reu foi fiador e principal pagador do referido contrato, responsabilizando-se por seu fiel cumprimento até a entrega das chaves; que o locatario, no entanto, deixou de pagar os alugueres a partir de agosto de mil novecentos e cinquenta e tres, o que ensejou a propositura da ação de despejo, julgada procedente perante o Juizo de Direito da Primeira Vara Civel, como se verifica da certidão de folhas dez, alem de infringir outras clausulas contratuais. Acresce que o reu não ofereceu defesa, confessando, assim, toda a matéria de fato arguida, tendo aplicabilidade, desta arte, o estatuido no artigo duzentos e nove da lei adjetiva civel. Quanto ao ressarcimento pretendido, a clausula VII, com efeito, estabeleceu a multa de seis mil e seiscentos cruzeiros para a parte infratora, além da obrigação de liquidar os demais compromissos assumidos. Emergiu da leitura da dita clausula, que as partes tiveram a intenção de estipular a clausula penal e danos, o que lhes era permitido por não haver nada de ilicito em tal clausula, como bem adverte e preclaro Carvalho Santos. "Quer a penal e o ressarcimento — continua o insigne comentarista — se refiram a categorias diversas de danos, quer à mesma categoria, porque então se deverá entender que foram estipulados na suposição de que os danos ultrapassem o valor da clausula penal (Cfr. Giorgi, obr. cit., n. 400). Em tais casos, é possivel se admitir que, alem do exato ressarcimento dos danos seja devida uma penal. Tanto mais exata é essa conclusão quanto é certo que, no nosso direito, a clausula penal não representa apenas a compensação dos danos, mas ainda o meio coercitivo indireto para assegurar o adimplemento de contrato (Cfr. Giorgi, obr. e loc. cita). Essas estipulações, porém, não se presumem. E' essencial que a vontade de cumular a pena com a indenização, quando se referem à mesma categoria de danos, resulta clara do contrato, da intenção das partes, porque de outra forma, na dúvida, se deverá pressupor que a clausula penal abrange a indenização de tôdas as perdas e danos (Cfr. Giorgi, obr. e loc. cits; Demolombe, obr. e loc. cits)" (in Código Civil Brasileiro Interpretado, vol. J1, páginas 314, in fine, e 315, 3ª edição). Ficou acima esclarecido que a parte infratora ficava sujeita à multa de seis mil e seiscentos cruzeiros, alem da obrigação de liquidar os demais compromissos assumidos, verificando-se, assim, a cumulação de penas. O autor reclamou o pagamento de duas verbas, aliás, sem amparo no aludido contrato, ou melhor, relativas aos honorários referidos no documento de folhas nove, no importe de seis mil cruzeiros, e a quantia correspondente a um mês de aluguel para os reparos ou de dois mil e duzentos cruzeiros, ficando a indenização reduzida, em tal conjuntura, para a quantia de trinta e oito mil duzentos e noventa e nove cruzeiros e dez centavos. Por tais motivos, julgo, em parte, procedente a ação e condeno o reu a pagar a quantia de trinta e oito mil duzentos e noventa e nove cruzeiros e dez centavos, juros de mora, a partir da inicial, honorários advocaticios, êstes na base de dez por cento sobre o principal. Custas em proporção. Publique-se, registre-se e intime-se". Nada mais havendo ocorrido na audiência foi a mesma encerrada com as formalidades legais da abertura. E, para constar, lavrei o presente termo que, lido, assinam. Eu, Luiz Lomeu Magacho, escrevente juramentado, que o dactilografei; E eu, Sylvio Cavalcanti de Oliveira, escrivão, que o subscrevo. Nelson Ribeiro Alves. Henrique O. Coutinho Ferreira". "Certidão (fls. 45). Certifico e dou fé que decorreu o prazo legal, sem que fôsse recorrido da sentença de folhas 42-44, dêstes autos. Rio, 26-7-954. O escrivão. Sylvio Cavalcanti de Oliveira". "Calculos (fls. 48-48v.). Luiz Senra de Oliveira. Contador do 4º Ofício. Escrevente Substituto Paulo Campanha. Palácio da Justiça. Cálculos para verificação do principal, juros da mora, honorários de advogado e custas em proporção, que vence Caio Furtado de Mendonça, contra — Manoel Francisco: I — Principal: Cr$ 38.299,10 — Juros da mora sôbre Cr$ 38.299,10, a contar de 14 de maio de 1954 a 30 de julho do mesmo ano: 485,10. — II — Honorários de advogados: Valor do principal: Cr$ 38.299,10. 10 o/o sôbre Cr$ 38.299,10 3.829,90 — III — Custas em proporção: Distribuição fls. 2 e 16 Cr$ 10,00 — Taxa judiciária fls. 2,62,50 — Sêlos de fls. 2/5, 16/17 e 20, 17,80 — Procuração e sêlos fls. 6, 10,00 — Certidão e sêlos, fls. 10/13, 86,60 — Certidão e sêlos, 12, 12,60 — Mandado e sêlos, fls. 21/22, 50,60 — Intimação, fls. 32, 30 00 — Sêlos de fls. 27 e 46, 5,20 — Custas apuradas à fls. 33, 244,20 — Mandado e sêlos fls. 37/38, 50,60 — Intimação fls. 38v., 30,00 — Custas apuradas à fls. 40, 249,90 — Termo, ata e raza, fls. 42/44, 80,60 — Calculos n. 177 e 178 e sêlos, 302,60 — Termos e certidões n. 122 e 142, 48,00 — Papel selado, 15,00 — Proporção: Custas apuradas, Cr$ 1.299,60, que feito o calculo de proporção entre o valôr do pedido e a condenação, resultam em: Taxa da proporção: 82 o/o 1.065,70 — Total: Cr$ 43.679,80 — Decreto n. 1:051 de 5-12-42,. Nos termos do artigo 8º letra b, dessa lei declaro que foi recolhida a Caixa de Assistência dos Advogados, a quota das custas contadas até a presente data, na importancia de Cr$ 81,90. Rio, 30 de julho de 1954. Luiz Senra de Oliveira". "Petição (fls. 54): Exmo. Sr. Dr. Juiz da 6ª Vara Civel. Caio Furtado de Mendonça, nos autos da ação ordinária que move contra Manoel Francisco, em face da certidão de fls. do Sr. Oficial de Justiça, requer se digne V. Excia. mandar citar o R. por editais. P. Deferimento. Rio de Janeiro, 16 de novembro de 1955. Henrique O. Coutinho Ferreira, Advg. insc. 3168". Despacho: "Nos autos. Rio, 21-11-55. N. R. Alves". Despacho (fls. 55): "Faça-se a citação edital e com o prazo de vinte dias. Rio, 22-11-55. N. R. Alves". Assim, pelo conteúdo do presente, fica citado o executado MANOEL FRANCISCO, que se encontra em lugar incerto e não sabido, para ciência dos termos aqui bem e fielmente transcritos: cientes ainda de que êste Juizo tem sede à rua D. Manoel n. 29, 1º andar, no edificio do Palácio da Justiça, desta Capital, onde se encontram os aludidos autos, em cartório, para o necessário exame de quaisquer interessados. Para constar, mandou passar êste com o prazo de vinte dias, para ser afixado no lugar de costume, depois de traslado para os respectivos autos, e do qual foram extraidas mais duas cópias, que deverão ser publicadas no "Diário da Justiça", uma vez, assim como duas vêzes neste órgão da imprensa diária de grande circulação, na forma da lei. Dado e passado nesta cidade do Rio de Janeiro, Distrito Federal, 12 de janeiro de mil novecentos e cinquenta e seis. Eu, Luiz Lomeu Magacho, escrevente juramentado, que o datilografei. E eu, Sylvio Cavalcanti de Oliveira, escrivão, que o subscreve. Doutor Clóvis Rodrigues. (Juiz). Está conforme. Data supra. Pelo escrivão, Luiz Lomeu Magacho.

TRABALHE NO RIO E MORE EM NITERÓI

Terrenos a partir de Cr$ 20 000,00, sem entrada e sem juros. Cr$ 200,00 mensais. Agua, luz e condução próxima ao loteamento.

Informações com o Sr. LOPES

AV. MARECHAL FLORIANO, 1, SOBRADO

Telefones: 23-3839 e 43-7458

TINTAS FINAS COMÉRCIO INDÚSTRIA Ltda.

Esmaltes — Óleos — Vernizes — Ferramentas para pintores e todos os artigos para pintura Não comprem sem consultar a

CASA DAS TINTAS FINAS

RUA BUENOS AIRES 77 — FONES 52-7113 e 52-8553

Cinderella venceu o Grande Premio . . .

(CONCLUSÃO DA 9ª PAGINA)

Places: (3) 31,00 e (4) 31,00
Cr$ 1.699.310,00
Movimento do pareo .. ..

CENTENAIRE: M.C. 8 anos — Paraná — por: Dernah e La Pichona
Proprietario: Stud Verde e Preto
Treinador: Pedro Gusso Filho
Criador: Haras Valente

Rapida e igual a largada, surgindo na vanguarda Turvo que, entretanto, pouco depois sofrendo percalço, foi superado por Silvino e Centenario que nessa ordem iniciaram a reta.

Então Centenaire atacou Silvino, que oferecendo grande resistencia, mas só sustentou-se até os 2400 metros, onde Centenaire o bateu e atingiu com um corpo de vantagem a meta. O 3º lugar coube a Portaló, a um corpo de Silvino, contentando-se Turvo com o 4º lugar.

4º PAREO — 1.400 METROS — PISTA: A.P. PREMIOS: Cr$ 60.000,00; Cr$ 18.000,00; Cr$ 9.000,00; Cr$ 5.000,00

	Ks.
1º Richmond, C. Ulloa	55
2º Arrecife, D. Moreira	55
3º Odraco, L. Diaz	56
4º Don Luiz, F. Madalena ..	55
5º Riacho, P. Tavares	55
6º Apetrecho, M. Silva	55
7º Ojavilo, P. Labre	55

Diferenças: cabeça e 1 1|2 corpo
Tempo: 90"3|5
Vencedor: (2) 51,00
Dupla: (24) 56,00
Places: (2) 15,00 e (6) 11,00
Movimento do pareo .. ..
Cr$ 2.2270.710,00

RICHMOND: M.C. 8 anos — S. Paulo — por: Maranea e Dona Sol
Proprietario: Stud L. de Paula Machado
Treinador: Ernani Freitas
Criador: C.G. de Paula Machado

Verificada a largada em condições de oportunidade dispontou Don Luiz que seguido por Apetrecho, Odraco, Richmond, Riacho e os demais, manteve o posto até o inicio da reta Odraco, Richmond e Arrecife o atacaram e bateram.

Nos trezentos metros finais quando Odraco dominava o panorama Richmond o atacou, travando ambos luta, ao tempo em que Arrecife se apresentava.

Derrotou Richmond a Odraco e sustentou-se no final, ante a carga de Arrecife que formou a dupla à cabeça. Foi 3º o Odraco a 1 1|2 corpo e Don Luiz o 4º lugar.

5º PAREO — 1.300 METROS — PISTA: A.P. PIEMIOS: Cr$ 40.000,00; Cr$ 12.000,00 Cr$ 6.000,00; Cr$ 5.000,00

	Ks.
1º Ouronegro, R. Freitas ..	55
2º Gary Cooper, D. Azeredo	56
3 Boussac, J.G. Martins ..	60
4º Brincador, N. Pereira ..	55
5º Dominguei, C. Moura ..	60
6º Clarel, E. Furquim	60
7º Heliopolis, B. Marinho ..	52

Não correram: Egil, Evoé e Electra
Diferenças: 1 corpo e 1|2 cabeça
Tempo: 85"4|5
Vencedor: (8) 27,00
Dupla: (14) 23,00
Places: (8) 19,00 e (2) 29,00
Movimento do pareo .. ..
Cr$ 2.217.330,00

OURONEGRO: M.C. 7 anos — R.G. do Sul — por: Pantalon e Ouronegra
Proprietario: Paulo Magalhães Arelnador: Nelson Gomes
Criador: Haras Arado

Boas condições ofereceu a largada, dispontando Brincador mas no meio da grande curva Ouronegro o superou e o prejudicou, com o que se destacou.

Seguiu Boussac o ponteiro, precedendo a Gary Cooper, Brincador Domingueiro, Heliopolis e Clarel e essa ordem se manteve até a reta, onde Boussac atacou e alcançou o ponteiro que resistiu.

Nas proximidades da meta, quando Ouronegro despediu Boussac, apresentou-se em final o Gary Cooper que formou a dupla com a vantagem de cabeça sobre Boussac, segundo o photochart. O 4º lugar foi de Brincador.

6º PAREO — 1.000 METROS — PISTA: A.P. PREMIOS: Cr$ 160.000,00; Cr$ 40.000,00; Cr$ 24.000,00; Cr$ 8.000,00 — GRANDE PREMIO REMONTA DO EXERCITO

	Ks.
1º Cinderella, T. Leighton ..	54
2º Kuty, L. Lins	54
3º Umbria, M. Silva	54
4º Siciliana, E. Castillo	54
5º Jata, J. Baffica	54
6º Japonã, J. Martins	54
7º Sicilia, O. Ulloa	54
8º Cirenaica, N. Pereira ..	54

Não correram: Videira, Sertania e Jadica e Swetheart
Diferenças: 2 corpos e 1 corpo
Tempo: 64"
Vencedor: (1) 18,00
Dupla: (11) 118,00
Places: (1) 14,00 e (3) 29,00
Movimento do pareo .. ..
Cr$ 2.134.810,00

CINDERELLA: F.C. 2 anos — R. Janeiro — por Cadir e Icy Mountain
Proprietario: Kenneth H. Ms Crimmon
Treinador: Levy Ferreira
Criador: Haras Vargem Alegre

Retirada Swetheart, que disparou, a largada, depois de grande demora, quando já havia soado a sirene, foi entretanto boa, surgindo juntas Cinderella e Umbria, impondo-se, porem, Cinderella por sua velocidade e fazendo o train seguida de Umbria, Kuty, Siciliana e as demais ser alterar-se essa ordem até a reta.

Continuou Cinderella no comando, mas Kuty produziu energico rush com o qual derrotou Umbria por um corpo, pouco antes da meta e formou a dupla à 2 corpos de Cinderella.

O 4º lugar pertenceu a Siciliana.

7º PAREO — 1.600 METROS — PISTA: A.P. PREMIOS: Cr$ 45.000,00; Cr$ 14.500,00; Cr$ 6.750,00; Cr$ 5.000,00

	Ks.
1º Rialto, J. Portilho	56
2º Nordestino, J. Marchant	56
3º Ogro, H. Vasconcellos ..	49
4º Mercury, D. Moreira	60
5º Ibsen, D. Moreno	53
6º Neon, J. Ramos	51
7º Comandulo, M. Silva	56
8º Quiron, E. Furquim	52

Não correu: Descuido
Diferenças: 2 corpos e 1 corpo
Tempo: 102"3|5
Vencedor: (1) 22,00
Dupla: (14) 47,00
Places: (1) 14,00, (8) 26,00 e (9) 25,00
Movimento do pareo .. ..
Cr$ 2.338.410,00

RIALTO: M.C. 6 anos — São Paulo — por: Bala Hissar e Riviera
Proprietario: Stud Seabra
Treinador: Valdemar Ferreira
Criador: Haras Guanabaa

Ao verificar-se a largada que foi oportuna, pularam juntos Quiron e Ogre, levando vantagem Quiron, mas ambos foram superados na grande curva pelo Rialto que se avantajou e, na principal posição iniciou a reta.

Então apresentaram-se em atropelada Ogre, Mercury, e Nordestino dos quais este ultimo com bonito final, sem ameaçar a vitoria de Rialto formou a dupla a 2 corpos.

Coube o 3º lugar Ogre que ficou a um corpo de Nordestino, colocando-se Mercury no 4º posto.

8º PAREO — 1.400 METROS — PISTA: A.P. PREMIOS: Cr$ 60.000,00; Cr$ 18.000,00; Cr$ 9.000,00; Cr$ 5.000,00

	Ks.
1º Hope Boy, A. Araujo ..	56
2º Bomarsol, O. Fernandes	56
3º Astro, J. Baffica	56
4º Capurro, D. Moreira ..	56
5º Lapacho, L. Diaz	56
6º Blue Hunter, D. Moreno	53
7º Doutorzinho, Andrade ..	56
8º Haralem, L. Lins	56
9º Dourando, M. Henrique ..	56
10º Quimper, R. Freitas	56

Diferenças: pescoço e 1 corpo
Tempo: 89"2|5
Vencedor: (5) 117,00
Places: (5) 19,00, (3) 16,00 e (1) 13,00
Dupla: (23) 128,00
Movimento do pareo .. ..
Cr$ 2.765.640,00

HOPE BOY: M.C. 4 anos — Pernambuco — por: Rio Tinto e Penosa
Proprietario: Artur Herman Lungren
Treinador: Levy Ferreira
Criador: Haras Maranguapo

Com uma largada apenas regular Dourando apossou-se da vanguarda e perseguido por Astro, manteve o posto até o fim da grande curva, onde Astro o superou.

Iniciada a reta Astro procurou firmar-se mas, no final foi surpreendido por Bomarsol e Hope Boy, dos quais esta ultimo com a diferença de pescoço, venceu o pareo.

Conservou Astro o 3º lugar a meio corpo de Bomarsol, colocando-se Capurro, no 4º posto.

Movimento de apostas .. .. ..
Cr$ 15.921.700,00
Concursos Cr$ 471.550,00
Total Geral Cr$ 16.393.250,00

O pleito de Maio

Está proximo o pleito de maio a ser disputado no Jockey Clube Brasileiro para a renovação da diretoria que comandará os destinos da entidade de turfe carioca.

nUm grupo d socios (ao que parece representam a oposição), constando dos srs. João Borges Filho, Candido Lobo, José Bastos Padilha, Carlos da Rocha Faria, Gilberto da Rocha Faria, Eurico Sotanes, Washington Chamnas, Antonio Joaquim Peixoto de Castro Jr., Nelson Seabra, Roberto Faria, Adenar de Faria, Vitor Guinhem, José Albano da Nova Monteiro e muitos outros em numero elevado, compareceram a residencia do Embaixador Francisco Negrão de Lima, comunicando a deliberação do lançamento de sua candidatura à presidencia do Jockey Clube Brasileiro, no pleito que será ferido em maio proximo. Como interprete do grupo de associados usou da palavra o sr. Carlos Teles da Rocha Faria, que disse algo sobre o sentimento dos seus colegas, além de uma explanação apresentada, de um minucioso estado de um amplo programa, que bem traduz e satisfas as finalidades do clube.

Terminou o orador por dizer que estava certo lograr a candidatura escolhida, todo o apoio do quadro social, e perando que o nome do Embaixador seja a bandeira dos objetivos desejados, para a gloria e prestigio daquela sociedade.

Em resposta, S. Excia. aceitou a lembrança do seu nome mas, esperava para ser considarada em definitivo que tivessa o apoio de todos os grupos de associados a fim de poder trabalhar em ambiente de paz e harmonia

Dessa forma foi designada uma comissão composta dos srs. Carlos Guimarães Ademar de Faria e José Bastos Padilha que em entendimentos com todas as correntes politicas procurariam um apoio substancial para decisão final da candidatura Embaixador Negrão de Lima.

Ao que parece não será facil a tarefa dos mediadores, muito embora seja bastante simpatica a candidatura Negrão de Lima.

Temos que a ser lançada a referida candidatura, permanecerá no pleito como candidato, da oposição, já que o nome do sr. Francisco Eduardo de Paula Machado, tido indica seja o substituto oficial do atual presidente Mario Ribeiro.

Como se vê, vamos ter um pleito renhido em torno de duas correntes politicas, a não ser que, venha surgir um terceiro, como forma conciliatoria.

Grande Concurso Mensal "GAZETA DE NOTICIAS"

INSTRUÇÕES PARA HABILITAÇÃO AO NOSSO SORTEIO CORRESPONDENTE À COLEÇÃO DE CUPÕES DA SÉRIE HH

Os leitores de GAZETA DE NOTICIAS que desejarem concorrer ao sorteio mensal de nossos premios deverão obedecer as seguintes instruções:

1 — Recortar diariamente o cupão publicado em nossa primeira página:

2 — Juntar seis (6) cupões e trocá-los na sêde da GAZETA DE NOTICIAS à rua Teofilo Otoni 142, ou nos locais abaixo relacionados por um bilhete numerado emitido pela Agência Junior de Publicidade Ltda. O qual concorrerá ao sorteio da Loteria do Estado do Rio, de 22 de março de 1956;

3 — Cada coleção de seis (6) cupões será trocada por um bilhete numerado que concorrerá ao sorteio;

4 — Os leitores do interior poderão enviar pelo Correio suas coleções de cupões para a GAZETA DE NOTICIAS juntamente com um envelope selado para a remessa pelo nosso Departamento de Divulgação e Propaganda ao interessado do bilhete que concorrerá ao sorteio;

NOSSOS PREMIOS

São os seguintes os premios que oferecemos aos nossos leitores.

1º PREMIO — 1 terreno Fazendinha Itaipu (Niterói);

2º PREMIO — 1 geladeira CRAMax, oferta de J. ISNARD;

3º PREMIO — 1 maquina de costura, oferta da CASA NENO;

4º PREMIO — 1 colchão de molas "PLUMA";

5º PREMIO — 1 liquidificador "ARNO";

6º PREMIO — 1 bicicleta;

7º PREMIO — 1 encoradeira "ARNO";

8º PREMIO — Aparelho de chá;

9º PREMIO — 1 galta de boca;

10º PREMIO — 1 caneta tinteiro.

CARTA PATENTE Nº. 197

O nosso concurso é feito em combinação com a Agência Junior de Publicidade Limitada e apoiado pela Carta Patente Federal numero 197 de 17 de novembro de 1950.

BILHETES CORRIDOS

Os bilhetes corridos e não premiados concorrerão a sorteios especiais que distribuirão como premios terrenos. As datas de realização serão oportunamente marcadas.

Entretanto os portadores dos referidos bilhetes (bilhetes corridos) que quiserem participar do proximo sorteio da série "HH" poderão trocar 6 dos mesmos bilhetes por um que concorrerá ao sorteio da citada série "HH".

LOCAIS DE TROCA DE CUPÕES POR BILHETES

CENTRO — Avenida Presidente Vargas, esquina com Avenida Passos — CASA NENO.
Rua do Acre, esquina com Avenida
LARGO SÃO FRANCISCO 23-1.º andar (Inicio da Rua do Teatro — OTICA SÃO MIGUEL
CIRCULAR DA PENHA — Rua Lobo Júnior, 1976 FARMACIA NOSSA SENHORA DA ESTRELA
PENHA — Rua Nicarágua. 238 — CASA PROLUX.
RAMOS — Rua Leopoldina Rêgo, 28 — FARMACIA RAMOS.
ESTACIO — Rua Machado Coelho, 150 — FRIGO PARQUE LTDA.
RIO COMPRIDO — Rua do Bispo, 123 — BAZAR RIO COMPRIDO.
HIGIENÓPOLIS — Rua Darke de Matos, n. 4-A — BAZAR DO BAIRRO.
MÉIER — Av. Amaro Cavalcanti, 51 — CARLOS BOTELHO & CIA. LTDA.
BONSUCESSO — Avenida dos Democráticos, 703-A "COLOMBO" LOUÇAS & FERRAGENS LTDA.
PILARES — Rua Alvaro de Miranda, 33-1.º, sala 6 — ALFAIATARIA SÃO LUIZ.
SANTA CRUZ — Rua Marquês de Maricá, 15 — ARMAZÉM MODESTO.
BOTAFOGO — Voluntários da Pátria, 365 — FARMACIA NOVA LTDA.
JARDIM BOTANICO — Rua Voluntários da Pátria n. 451 — FARMACIA MODERNA LTDA.
ITAPIRU-RIO COMPRIDO — Rua Azevedo Lima. 25 e Rua Campos da Paz, 237 — ARMAZÉM PRINCIPAL.
ALDEIA CAMPISTA — Rua S. Francisco Xavier. esq.
PRAÇA DA BANDEIRA — Mariz e Barros — PALACIO DA CRIANÇA.
MAR. HERMES — Av. Osvaldo Cordeiro de Faria n. 89-A — JOAQUIM F. DE ALMEIDA.
NITEROI — Junto às Barcas. BANCA DE JORNAIS. ESTADO DO RIO
NOVA IGUAÇU — Rua Otávio Tarquino, 146 — RADIO TECNICA MINEIRA.
SÃO JOÃO DO MERITI — Rua da Matriz, 358 — CASA PAULISTA LTDA.
OLINDA — Av Senador Salgado Filho, n. 104 — CASA GUARACI.

CASA DE SAÚDE SANTO ANTÔNIO PARTOS — OPERAÇÕES

SERVIÇOS ESPECIALIZADOS: Ouvido — Nariz — Garganta — Fisioterapia — Ortopedia — Oxigenoterapia — Transfusão de Sangue — Raios X e Exames de Laboratórios

Diretor: Dr. CID BELTRÃO FARIA

RUA BITTENCOURT, 531-A — DUQUE DE CAXIAS — ESTADO DO RIO

PERNAS VARIZES ÚLCERAS, ECZEMAS, EDEMAS Infiltrações duras. Erisipela e Flebites, Perturbações circulatórias das pernas

Dr. JOAQUIM SANTOS, com 28 anos de prática, trata sem operação e sem repouso. De 9 às 12 e 14 às 18 horas

RUA DO CARMO, N. 9 — 7.º ANDAR — TEL. 52-4861 — RAIOS X

RAINHA DO "SHOW" VOLANTE

GAZETA DE NOTICIAS * Surprêsas "OKAY"

VOTO EM .....

.....

VOTANTE .....

Empolga o futebol amador

Atlético x Sul América - São Martinho x Liberdade - Ceres x Sereno - São Geraldo x Santissimo - Ecologia x Baicuru e Rosita Sofia x 26 de Abril, serão as atrações desta tarde

Defendidos os interêsses da produção e do consumo do açúcar no projeto Pontes Vieira

«O projeto de meu ilustre colega de bancada na Camara Federal, deputado Pontes Vieira, dispondo sobre a taxação do açucar, do álcool e da aguardente, no interesse da politica de defesa a cargo do IAA, é da mais alta oportunidade, como instrumento de amparo à produção, — declarou à nossa reportagem o deputado Barros Carvalho, primeiro Secretario da Camara Federal e Presidente do PTB pernambucano

«Um grande mérito encerra ainda o projeto Pontes Vieira — salientou o sr. Barros Carvalho — e é o de que as providencias nele propostas não importam em qualquer sacrificio às classes consumidoras e não provocam o aumento do preço do açucar».

* * *

O PAPEL DO INSTITUTO DO AÇUCAR E DO ALCOOL

O deputado Barros Carvalho, como um dos mais sérios estudiosos dos problemas economicos do País, está particularmente vinculados aos debates sobre a economia açucareira, cujos aspectos lhe têm merecido sempre a melhor atenção, sobretudo na última legislatura quando, como membro da Comissão de Economia da Camara dos Deputados, orientou alguns dos tópicos capitais da politica canavieira do País. Pronunciando-se sobre a interferencia do Instituto do Açucar e do Alcool nos problemas da produção, declarou o representante pernambucano:

— «A intervenção do Governo na politica de produção é um dado pacifico do Estado Moderno. E no caso do açucar, no Brasil, particularmente, as medidas de controle são de absoluta necessidade, quer pelos interesses do consumo, quer pela significação que este produto adquire para determinadas áreas economicas do País, como o meu Estado, por exemplo. Foi, aliás, no regime de produção dirigida, desde a criação do Instituto pelo Presidente Getulio Vargas, que o Brasil se veio a colocar como o terceiro produtor do mundo, logo depois de Cuba e da India. Sòmente esta situação é capaz de justificar a existencia do IAA, cuja politica fecunda oferece um grande saldo positivo, apesar de algumas pessimas administrações que por ali passaram, marcadas pela incompetencia, quando não pela desonestidade».

* * *

O CONSUMO NACIONAL

«Felizmente, — continuou o sr. Barros Carvalho — contra a atual administração do IAA não se pode, honestamente, fazer as restrições a que me referi acima, tudo indica que ela está animada pelo desejo de acertar. Prova disto, aliás, é o empenho com que, ao encarar os problemas da produção, procura sempre acautelar os interesses dos consumidores. Nem poderia ser de outra forma, sabido que é que o consumo interno tem sido o grande baluarte da industria canavieira no Brasil. Na verdade, de 8 e meio milhões de sacas, que era a produção em 1932, passou-se, na safra de 1954-55, a 30 milhões de sacas. O consumo elevou-se, «per capita», de menos de 9 quilos, para mais de 30 quilos. Não se poderiam exigir dados mais eloquentes, para testemunhar a eficiencia da politica governamental instaurada pelo Governo Vargas em 1933, quando da criação do Instituto do Açucar e do Alcool. Isto constitui uma evidencia de que a autarquia não representa obstaculo aos interesses da produção, como alegam alguns elementos apaixonadamente anti-intervencionistas. O obstaculo não está no dirigismo, mas nas direções ineptas que tudo fizeram para arrazar o Instituto».

* * *

A UNIFICAÇÃO DAS TAXAS

O sr. Barros Carvalho é, sem dúvida, uma das maiores autoridades do País em politica tributaria, sendo mesmo o autor de algumas das mais importantes leis vigentes em materia de impostos e taxas. Daí, a grande importancia de seu pronunciamento sobre a nova fixação de taxas prevista no projeto Pontes Vieira. A este respeito, disse o sr. Barros Carvalho: — «O projeto Pontes Vieira, técnicamente e realmente, não estabelece qualquer taxa nova. Se examinarmos os dados a bico de lápis, verificaremos que a taxa fixada de 7%, representa apenas uma unificação das taxas existentes sobre o açucar, o álcool e a aguardente. Na verdade, o total das taxas atuais por saca de açucar, sobe a Cr$ 24,10, ou 6,91 93% sobre os Cr$ 348,30 do preço de faturamento — vale dizer, 7%, em numero redondo».

* * *

FLEXIBILIDADE DE TAXAS

«A taxa inflexivel que até aqui vem sendo usado — prosseguiu o sr. Barros Carvalho, não capacita o Instituto ao cumprimento das prestações de serviços que lhe são atribuidas por lei. O IAA deve obter recursos à altura de suas incumbencias. Neste sentido, poucas medidas poderão ser tão oportunas e tão este que se contém no projeto de meu brilhante conterraneo, deputado Pontes Vieira, estabelecendo uma verdadeira taxação «ad valorem». Este de resto, é o ponto de vista sustentado pelo douto Conselho Nacional de Economia que salientou a conveniencia de o IAA cobrar sempre essa taxa, seja ou não iminente a intervenção no mercado, a fim de dispor de recursos para fazer face à elevação geral dos preços das utilidades e do custo da administração, como ainda para maior elasticidade nas operações de defesa da produção».

OS INTERESSES DOS TRABALHADORES

«Estou convencido — finalizou o sr. Barros Carvalho — do alto alcance do projeto Pontes Vieira. E isto, sobretudo, porque os interesses dos trabalhadores não podem, de forma alguma, ser prejudicados pelas providencias nele contidas».

Pronto o roteiro

(CONCLUSÃO DA PÁGINA 12)

O empresário apresentou o seguinte esquema:

Dia 31 de março — Belgica — contra o Anderlecht

Abril:

Dia 1 — Austria — contra o Rapid

Dia 7 — Istambul — contra Fernebach

Dia 8 — Istambul — contra Besiktas

Dia 11 — Istambul — contra Galatasaray

Dia 14 — Istambul — contra seleção de Istambul

Dia 15 — Istambul — contra Seleção Turca.

Dia 18 — Belgrado — contra Estrela Vermelha

Dia 22 — Roma — contra o Roma

Dia 25 — Zurique — contra o Grasshoper

Dia 28 — Liverpool — contra o campeão inglês

Dia 30 — Escócia — contra o Hibernian.

Maio:

Dia · — Estocolmo — contra o AIK

Dia 3 — Malmoe — contra o Malmoe

Dia 6 — Dinamarca — contra o campeão local

Dia 10 — Amsterdam — contra a Seleção Nacional

Dia 13 — Sarre — contra o Sarrebrucken

Dia 21 — Luxemburgo — contra seleção local.

Dia 23 — Paris — contra o Racing

Dia 27 — Lens ou Reims — contra o Lens ou o Reims

Dia 31 — Madrid — contra o Real Madrid.

Junho:

Dia 3 — Valencia — contra o Valencia

Dia 10 — Lisboa — contra o Sporting.

No dia 12 o Vasco seguiria para a Venezuela ou continuaria na Europa até o dia 15 de julho quando terminará a temporada.

RÁDIO — DISCOS — TV

EDEL NEY

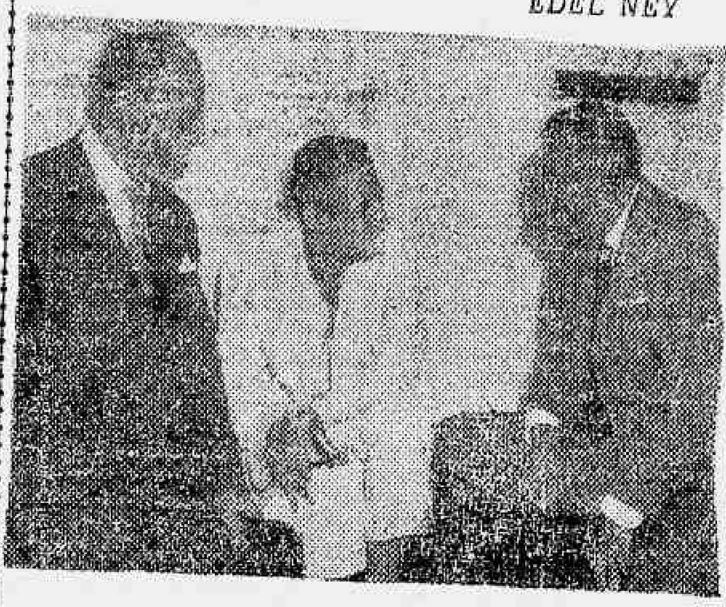

TRÊS ANOS DE TUPI COM UM NOVO PROGRAMA DE MAX NUNES

Em comemoração ao terceiro aniversário de trabalho nas Associadas, Max Nunes, o "Melhor produtor humorista do ano" lançará amanhã, dia 5, um novo e sensacional programa escrito em parceria com Afonso Brandão. Trata-se do "Marmelândia", que ficará no lugar do "Hotel da sucessão", devendo seguir a mesma trilha de sucessos. Sua apresentação se-á as segundas-feiras, às 21,05 horas, com o desempenho do selecionado "cast" de comediantes.

Max Nunes e Afonso Brandão estão caprichando na produção para o lançamento de "Marmelândia". Meia hora de gargalhadas para os ouvintes de casa e os frequentadores de auditório. Na foto, Afonso Brandão, Max Nunes e Everardo Guilhon, que é, também, o Super XX e o Ponto Grande.

RENOVARAM COM VICTOR COSTA

Alberto Madeira, produtor e narrador, por 1 ano, Neyda Rodrigues (radio-atriz), por 1 ano, Nilton Paiva (cantor), por 6 meses, Sara Rios (cantora), por 6 meses. Carlos Henrique (locutor e animador), por 2 anos. Myriam Pires (radio-atriz), 1 ano, Dora Lopes (cantora), 1 ano, Cid Moreira (locutor), por 2 anos, Maria Castro (radio-atriz), por 1 ano. Contratos válidos para rádio e TV.

* * *

AS TRÊS MARIAS, TRÊS VIVAS

No domingo, no "Caleidoscópio", antes da audição de Leny Eversong (sem dúvida alguma, a cantora de 56), ouvimos essas fabulosas "As Três Marias" interpretando, admirávelmente, um magistral pot-pourri com as canções praieiras de Dorival Caymi.

* * *

"PELAS ESTRADAS DO MUNDO"

"Pelas Estradas do Mundo", programa de Fernando Lobo que a Nacional estreará no dia 7 corrente, apresentará, em cada audição, composições musicais inspiradas em belezas e riquezas naturais, eventos históricos, pessoas, tipos, costumes, tradições, trabalho, culinária etc. de cada Estado brasileiro e de cada país. As músicas aproveitadas pelo programa terão orquestrações especiais de Lirio Panicalli, conhecido maestro e arranjador.

* * *

ANTONIO CORDEIRO, EM FORMA

Antonio Cordeiro, de volta de sua viagem a Montevidéu, onde presidiu o Congresso Panamericano de Cronistas Esportivos e comentou os jogos do Brasil no Sul-Americano Extra de Futebol, foi eleito presidente da Confederação Panamericana de Cronistas Esportivos. Como se sabe, Cordeiro, de abril a novembro de 1955, esteve enfermo. Agora, à caminho de sua recuperação, já reassumiu a chefia da Seção Esportiva da Rádio Nacional, fato que suscitou as mais vivas efusões de júbilo de seus colegas e dos circulos esportivos.

Se o America...

(CONCLUSÃO DA PÁGINA 12)

uma reabilitação ouvimos o treinador Gentil a respeito do embate de logo mais: Disse-nos êle:

— Perder é uma coisa natural do esporte, mas contra o América, havendo chance vamos para a vitoria, realizando a primeira surpresa do terceiro turno. Meu time esta preparado para lutar, levando em consideração que o adversário é dos mais fortes. O América que não durma no ponto, do contrário vamos acabar com um lider.

F.C. do Porto...

(CONCLUSÃO DA PÁGINA 12)

te, a perda do título de bi-campeão. Uma atração será o segundo duelo entre os brasileiros Oto Gloria e Yunstrick, tendo o antigo guardião do Flamengo, vencido na primeira peleja por 3x0, isto no gramado do Porto. Agora, Oto terá que vencer para equilibar o número de pontos, do contrário o conjunto de Yustrick terá dado um grande passo para a conquista do titulo correspondente a temporada de 1955.

Os jogadores brasileiros, Gastão e Jaburú estarão em atividade no estádio da Luz, e as equipes deverão alinhar assim:

BENFICA: — Costa Pereira; Jacinto e Angelo; Calado, Artur e Alfredo; Calado, Coluna, Aguas, Pegado e Palmeiro.

PORTO: — Pinho; Virgilio e Arcanjo; Pedroxo, Monteiro e Osvaldo; Ernani, Gastão, Jaburú, Teixeira e Perdigão.

Pelo 3.º turno

(CONCLUSÃO DA PAGINA 12)

em futebol não é coisa rara, muito menos impossivel.

Como não podia deixar de acontecer, os rubros vão pisar o Maracanã com as honras de favorito. E esse favoritismo se justifica plenamente, pois na verdade o seu esquadrão atravessa uma fase das melhores.

Para o cotejo de logo mais os dois times deverão formar assim:

AMERICA — Ochoa; Rubens e Edson; Ivan, Osvaldinho e Helio; Canario, Romeiro, Leonidas, Alarcon e Ferreira.

BONSUCESSO — Julião; Mauro e Gonçalo; Decio, Pacheco e Paulo; Milton, Geraldo, Walter, Jair e Nilo.

O «match» de acordo com a portaria vigente do C.R.D., começará às 17 horas, tendo na arbitragem o nacional Frederico Lopes, ajudado por Lino Teixeira e João Ouri[illegible]ue.

México x Peru

(CONCLUSÃO DA PAGINA 12)

e Bravo; Lopez, Portugal e Salazar; Delaguia, Reis, Calderon, Rigorio e Molina.

PERU: — Felanrro; Lazon e Delgado; Salas, Calderon e Heredia; Castillo, Drago, Lama, Mesqueras e Sanchez.

O futebol amador continua empolgando. Hoje teremos um domingo movimentado, entre os gremios de nossos bairros e subúrbios.

AS ATRAÇÕES DESTA TARDE

Várias pelejas serão realizadas esta tarde, onde podemos destacar as seguintes e seus respectivos lugares:

NA AVENIDA BRASIL

Em seu campo oficial, ou seja no gramado do Comercio Exterior, na Avenida Brasil, o Esporte Clube São Martinho, da Cidade Nova receberá a visita do Liberdade Futebol Clube, do Leblon, com o qual preliará amistosamente.

Antes do jogo, a madrinha do São Martinho, senhorita Hilda dos Prazeres, apresentará aos defensores do seu clube, como também aos dirigentes e jogadores do clube adversário o garoto Jorge Correa, eleito mascote desta simpática agremiação.

* * *

EM VILA NOVA (CAMPO GRANDE)

No gramado da Associação Atletica Vila Nova, em Campo Grande, será realizado hoje, o Torneio Inicio do Campeonato dos Clubes Independentes, de Campo Grande. O desfile esportivo está sendo aguardado com grande interêsse.

* * *

EM BANGU

Em seus dominios o Ceres Futebol Clube, receberá a visita do A. A. Sereno, de Campo Grande, com o qual preliará amistosamente. No último encontro registrou-se um empate, pelo escore de 2x2.

* * *

EM ROCHA SOBRINHO

Em busca de uma completa reabilitação, o Gigante Futebol Clube estará em luta com o Ipiranga Futebol, da Gávea. O clube de Rocha Sobrinho, vem de dois consecutivos reveses e tudo fará para reabilitar-se.

* * *

EM CAMPO GRANDE

No gramado do Campo Grande A. Clube o Santissimo Esportiva Clube, um dos lideres do Campeonato Campo Grande, terá uma parada dificil a saldar. O clube de Almeida Passel, enfrentará o São Geraldo Futebol Clube.

* * *

EM S. CRISTOVÃO

No gramado da rua da Alegria, o Atletico Futebol Clube, recepcionará o Sul-America Futebol Clube, do Caju. Esta luta, vem sendo o assunto do momento no bairro imperial.

* * *

EM SENADOR VASCONCELOS

O Esporte Clube Citi, co-lider do Campeonato Campo Grande, surge como franco favorito, no encontro que travará hoje, com o Aricuri Futebol Clube.

* * *

EM COSMOS

O Esporte Clube Rosita Sofia, procurará vingar-se do revés, que sofreu no primeiro turno, do 26 de Abril, quando foi derrotado por 2x0

* * *

NA UNIVERSIDADE RURAL

Na Universidade Rural, no quilometro 47, da Estrada Rio-São Paulo, o Ecologia Atletico Clube estará em luta, com o Baicurú Futebol Clube, de Campo Grande.

* * *

NO BAIRRO DO MONTEIRO

No Bairro do Monteiro, em Campo Grande, jogarão pelo Campeonato Campo Grande, as equipes do Vila Camari Esporte Clube e Ilha Futebol Clube, de Guaratiba.

EM CAMPO GRANDE

Reina grande interêsse em torno do encontro que será travado esta tarde, entre as equipes do Campo Grande A. C. e Botafogo de Futebol e Regatas, que jogará com um forte quadro misto.

CABELO CRESPO

Alisamento processo ultra-moderno 'Enê Compostol' não queima amacia, assenta e pode fixar. Trabalho garantido, preço propaganda Cr$ 100,00 — Avenida Gomes Freire 55, 2º andar, sala 23. Tel. 42-0678

DR. BRANDINO CORRÊA

Doenças dos órgãos Genito-Urinários ambos os sexos. RUA MEXICO 11 8º andar Grupo 802 — Às 14 horas

ESCRITÓRIO NA CINELANDIA

Aluga-se um conjunto de salas, com 2 telefones e extensões. Tratar pelo telefone 25-9865.

'Gazeta de Noticias' F. C. A. A. Filhos de São Jorge

Preliminar — Quadros — Notas

Mais uma vez, o nosso quadro de futebol, estará hoje em ação. Desta feita, terá como rival a aguerrida agremiação da A. A. Filhos de São Jorge, de Honório Gurgel.

Como se sabe, o Filhos de São Jorge, possui um esquadrão de respeito. Um quadro harmonioso, que sabe lutar com muita fibra e dedicação pelas suas cores. Tornando-se ainda mais perigoso quando atua em seus próprios dominios, o que acontecerá hoje.

Por este motivo, torna-se dificil a tarefa do GAZETA DE NOTICIAS F. C., esta tarde, quando terá que pisar nos dominios do Filhos de São Jorge, para dar combate ao mesmo. Mas nossa equipe irá bem disposta e tudo fará para oferecer um bom espetáculo aos torcedores daquela pacata localidade.

COMO FORMARA' O NOSSO QUADRO

O nosso quadro titular, salvo modificações de última hora, formará da seguinte maneira: Dinho; Biguá e Jorge; Floriano, Dino e Arnaldo; Onofre, Djalma, Iris, Jorge II e Padeiro.

PRELIMINAR

Na preliminar, estarão em ação os quadros secundários das mesmas agremiações. O nosso quadro de aspirantes, pisará o gramado com a seguinte constituição:

Russo; Mineiro e Altamiro; Alaiz, Irineu e Zé da Quitanda; Tuco, Silvio, Galego, Aluisio e Henrique.

RESERVAS: — Hugo — Jacaré — Tonero — Pedrinho — Araújo — Felicio e Rubens.

Viaje de graça à Portugal — ouvindo as audições de "PORTUGAL DE PERTO E DE LONGE" (estreladas por GILDA VALENÇA) — aos domingos, às 21,00 horas, nos 860 kilociclos, da PRA-3. Uma iniciativa da RÁDIO MUNDIAL (Organização Victor Costa) [illegible] MUNDO PORTUGUÊS"

Duelo de técnicos brasileiros no campeonato de Portugal

F. C. PORTO, COM YUSTRICH
BENFICA, COM OTO GLORIA

Quinteto atacantes do Benfica, que logo mais estarão em confronto com o F. C. Porto. Da esquerda para direita Palmeiro, Aguas, Coluna e Calado

LISBOA, 3 (Serviço especial) — Na tarde de amanhã, nesta capital, os portugueses assistirão um prelio dos mais sensacionais entre o F.C. do Porto, lider do campeonato e o Benfica, vice-lider, cuja derrota na tarde de amanhã significará, práticamen-

(CONCLUI NA PAGINA 11)

DESACREDITADOS COM A SELEÇÃO DA CASA OS MEXICANOS PASSAM A TORCER PELOS BRASILEIROS

MÉXICO, 3 (Serviço especial) — Os torcedores locais não estão satisfeitos com o rendimento da equipe mexicana e depois do sucesso dos brasileiros frente aos chilenos passaram a olhar com mais carinho a nossa representação, que assim, poderá contar com um público maior diante dos peruanos, na próxima terça-feira.

TREINAM OS BRASILEIROS

Com vistas ao próximo espetáculo, os brasileiros treinarão amanhã cedo, coletivamente, no Estádio Universitário, quando o treinador Tetê dará por encerrados os treinos de campo, deixando para segunda-feira um leve individual. Em principio não deverá ser alterada a nossa representação, embora Florindo apresente contusão num tornozelo e Ênio Rodrigues tenha sentido uma distensão.

ANO 81 RIO N.º 52

GAZETA DE NOTICIAS

DOMINGO, 4 de Março de 1956

O TEMPO

TEMPO — Instavel com chuvas
TEMPERATURA — Estavel
VENTOS — De sul a leste, frescos

MAXIMA — 25,9
MINIMA — 22,0

Flávio começou a trabalhar para a seleção brasileira

O treinador Flavio Costa desde a noite de ontem está, praticamente, servindo a CBD. Começou o trabalho como observador. O ex-tecnico do Vasco assistiu o encontro do quadro orientado por Augusto da Costa contra o Bangu, analisando com mais calma alguns valores das duas equipes. Hoje, à tarde, voltará Flavio Costa ao Maracanã. Apreciará os jogadores americanos como os leopoldinenses, pois, poderá ser convocado um ou dois valores do gremio leopoldinense.

E' pensamento de Flavio viajar na terça-feira, possivelmente, para São Paulo, onde irá conversar com o técnico Osvaldo Brandão sôbre os jogadores bandeirantes.

SABARÁ e DJAIR foram os extremas cruzmaltino da noitada de ontem frente o Bangu

O Vasco ainda no páreo do 3º turno
Perdeu o Bangu na noite de ontem por 4x0

Gentil Cardoso Confiante:

"Se o América dormir no ponto acabaremos com um dos líderes"

O Bonsucesso com Silvio Pirilo fez boa campanha no campeonato, colocando-se no terceiro turno. Na ultima fase do certame, sob as ordens de Gentil Cardoso, outro treinador de renome, o quadro leopoldinense ainda não deu mostra do seu grande poder, perdendo seguidamente para o Vasco e Fluminense. Hoje, os rubro-anis terão pela frente um rival que se possibilita

(CONCLUI NA 11ª PAGINA)

O trio do América para esta tarde: Ochoa, Rubens e Edson

Pelo, 3.º turno:

América diante do Bonsucesso

O America estará, na tarde de hoje, em ação, tendo como adversario o quadro do Bonsucesso. A partida em que pese o craque de Teixeira de Castro se encontrar em má posição, ainda assim vem sendo aguardada com algum interesse, pois surpresas

(CONCLUI NA PAGINA 11)

Prosegue o Pan-Americano:

México x Peru

MEXICO, 3 (Serviço Especial) — O certame Panamericano prosseguirá na tarde de amanhã, com o encontro entre Mexico e o Peru, duas equipes que já têm um ponto perdido.

A arbitragem estará a cargo do brasileiro Alberto da Gama Malcher e as equipes formarão assim:

MEXICO: — Gomez; Villegas

(CONCLUI NA 11ª PAGINA)

Veludo entre os suplentes

Sob as ordens de Silvio Pirilo exercitaram-se coletivamente na tarde de ontem os profissionais do Fluminense. Ausentes Jairo, Clovis e Teiê, poupados, face o parecer do Departamento Médico. As novidades foram as presenças de Veludo e Robson.

O goleiro "colored" formou no conjunto reserva. E os titulares alinharam Castilho — Lafaiete e Pinheiro — Batatais — Vitor e Bassu — Paulinho — Robson — Valdo — Valdemar e Escurinho.

Os tricolores voltarão a campo só na terça-feira para um treino individual. Hoje e amanhã estão liberados.

Pronto o roteiro dos vascainos na Europa

Conversaram o empresário José da Gama e os dirigentes Artur Pires e Antonio Calçada

Estiveram reunidos ontem, por volta das 12 horas, o presidente vascaino Artur Pires, o empresário José da Gama e o vice-presidente cruzmaltino, Antonio Soares Calçada, trataram do possivel roteiro da equipe de São Januário, no Velho Mundo.

(CONCLUI NA 11ª PAGINA)

O empresario José da Gama e o cunhado João da Silva, paredro vascaino

NOSSOS PALPITES PARA A CORRIDA DE HOJE

(DO CRONISTA JURACY ARAÚJO CHEFE DA REPORTAGEM TURFISTA DA "GAZETA DE NOTICIAS")

			DUPLAS
SERRANA	— CLOCHE D'OR	— JÁLICA	— 12
BRISQUE	— LUXIANA	— FLORENÇA	— 12
VENTANERO	— IMPERIALIS	— TORINO	— 44
CEDRO	— RAFFLES	— IPÊ-ROXO	— 12
KHANIA	— FAIRY TALE	— GENETTA	— 23
SARAU	— ELÚ	— MANGAZ	— 12
KING BAY	— JONLE	— NEW WONDER	— 12
SELVAGEM	— DANILO	— CORCEL	— 12

Didi na seleção de Itauna jogará contra o Botafogo

O Botafogo voltará a se apresentar em canchas do interior da Bahia. Como se sabe o gremio de General Severiano se encontra na localidad de Itabuna.

Esta tarde os alvi-negros terão, pela frente um selecionado local, possivelmente, reforçado de Didi, a recente aquisição do clube de Zeze Moreira.

O onze carioca deverá formar assim: Pereira Natero; Domicio e Santos; Orlando Maia, Bob e Pampolino; Garrincha, Paulinho, Alarcon, João Carlos e Rodrigues.

O Botafogo retornará amanhã cedo.